GB

revista gaybarcelona

N.62
NOVIEMBRE 2009
www.gaybarcelona.net
Incluye guía gay y mapa
Includes gay guide & map

TRAVEL

NÁPOLES

ENTREVISTA

MARTA VÁZQUEZ

SALUD

VI JORNADA DE PROMOCIÓN DE LA SALUD Y CALIDAD DE VIDA PARA PERSONAS CON VIH

REPORTAJE

NATACIÓN SINCRONIZADA, TAMBIÉN ES PARA ELLOS

MODA INVIERNO ES COLLECTION

CINE 2012 / LUNA NUEVA / PANDORUM DVD LOS ABRAZOS ROTOS DIOS ENTIENDE CALENDARIO LAICO MÚSICA ROBBIE WILLIAMS
COCINA LA CAPONATA IDÓLATRA E ICONOCLASTA ROSARIO FLORES JUEGOS TEKKEN 6 / LEFT 4 DEAD 2 DVDX BOTAS Y BONDAGE

20% DESCUENTO*
ELIMINACIÓN TATUAJES
BORRAR EL PASADO
SI ES POSIBLE
Del mismo modo que tienes motivos para ponerte un tatuaje, puedes tenerlos para quitártelo. En Clínica Sveltia disponemos de la exclusiva tecnología Q-Switched, la técnica láser más avanzada del mercado. Eliminamos ese tatuaje que ya no te gusta llevar sin dañar tu piel y con unos resultados increíbles.
Llámanos y pide hora para una visita gratuita.
*Promoción válida hasta el 31.12.09
902 41 41 22
clínica Sveltia
medicos especialistas en estética integral
medicina estética cirugía estética odontología tratamientos estéticos
www.clinicasveltia.es
C/ Sepúlveda, 125 (esquina Urgell) Barcelona

Sumario > 10.09

04 DIOS ENTIENDE
por José Mantero.
Calendario Laico

06 ACTUALIDAD
Todo lo que sucede a nuestro alrededor

06 EDITORIAL
por David Bigorra

08 REPORTAJE
Natación sincronizada,
también es para ellos

12 ESPECIAL MODA
Nos trasladamos a las montañas de Andorra para mostrarte lo más sugerente de la colección de invierno 2010 de ES COLLECTION

16 TRAVEL
Nápoles,
la ciudad de las mil caras

22 SALUD
VI Jornada de Promoción de la Salud y Calidad de Vida para Personas Viviendo con VIH/SIDA

24 COCINA
La Caponata

26 CINE
Las novedades de la gran pantalla

32 DVD
Las últimas novedades de cine en DVD

34 DVD GAY
Lo más caliente para adultos

36 JUEGOS
Videojuegos para PC y Consolas

38 LIBROS
Entrevista a Marta Vázquez

40 MÚSICA
Las últimas novedades musicales

42 IDÓLATRA E ICONOCLASTA
por Didí Escobart (Diossa)
Rosario Flores

44 GUÍA GAY
Barcelona. Sitges. Madrid

48 AMBIENTE
Lo más destacado este pasado mes

50 AGENDA
Las actividades y eventos más destacados

DIRECTOR
David Bigorra

REDACTOR JEFE
Daniel Prada

COLABORADORES
José Mantero
Didí Escobart (Diossa)
Alberto Prada
Ferran Pujol
Manuel Pérez

IMAGEN Y FOTOGRAFÍA
DB&DP

DISEÑO Y MAQUETACIÓN
Fisheye Pictures

PUBLICIDAD
Ángel Bigorra
angel@gaybarcelona.net
Tel. 616048216

EDITA

CONTROL C MEDIA NETWORK, SL
www.controlc.es
Tel. 937415323- 616179166
http://www.gaybarcelona.net
revista@gaybarcelona.net

Depósito Legal **B-3309/2004**
ISSN **1887-3626**
IMPRIME **Impresia Ibérica**

LA REVISTA GAY BARCELONA NO SE HACE RESPONSABLE DE LAS OPINIONES PUBLICADAS POR SUS REDACTORES Y COLABORADORES

PROHIBIDA LA REPRODUCCIÓN TOTAL O PARCIAL DE LOS ARTÍCULOS Y FOTOGRAFÍAS DE ESTA PUBLICACIÓN SIN AUTORIZACIÓN EXPLÍCITA Y POR ESCRITO DEL EDITOR

NOTAS DE PRENSA
Todas las notas y comunicados de prensa pueden ser remitidos por email a:
revista@gaybarcelona.net

Edición online de la revista y portal con toda la actualidad e información LGTB:
gayBarcelona.net
EL PORTAL GAY DE REFERENCIA

Esta publicación es miembro de la
International Gay & Lesbian Travel Association
IGLTA

José Mantero

CALENDARIO LAICO

Una de las asociaciones o colectivos gays (elegebeté o elegetebé) españoles ha tenido la simpática idea de preparar otro calendario a base de vírgenes y santos vivientes, o sea, chicos y chicas travestidos de santoral católico. He visto las imágines en el periódico del tirantes y la mayoría son divertidas (con la que está cayendo, le pongo un monumento a quien me haga reír), mi preferida es la de la aparición de la Pilarica en carne mortal, hallándose ésta (la carne) más superabundante en algunos de sus extasiados devotos que en la aparecida en sí. Es otro calendario. No hay más cáscaras. No debería sorprender, en el país que cubría los desgarrones de sus paredes con los enormes almanaques de ERT, repletos de escopetas, perdices y bellas al uso. La idea en sí me parece neutra: se trata de otra manera de sacar algo de dinero en el contexto de una causa urgente y justa –el laicismo, la tolerancia, las libertades públicas- y en ejercicio de la libertad de expresión. Ahora bien, teniendo en cuenta que estamos en España –donde la Iglesia Católica pugna todavía por seguir disfrutando de los privilegios que le otorgó el franquismo (y que el PSOE no tiene cojones de anular de una vez por todas), en pago de su criminal y cómplice aliento a lo que llamaron "santa cruzada"-, es probable que la obra en cuestión se venda más que bien. Con la debida sabiduría de lanzamiento, foreros de la familia, obispos folloneros y roucos dicterio en belfos le harán impagable propaganda.

Mirando los meses del antedicho calendario en el antedicho periódico, se me fue la vista a los comentarios, uno de cuyos anónimos autores se preguntaba "porqué (sic) siempre es el cristianismo objeto de mofa y nadie se mete con el Islám (sic). Hubieran quedado majísimas posando con la parafernalia típica…. Ah, no, claro, que es que a los musulmanes les sienta muy mal y cortan cabezas o te persiguen de por vida. Es mucho más seguro e igual de progre meterse con los cristianos que a estos les enseñan a poner la otra mejilla. Qué valientes. Qué artistazos".

Artistazo (xenófobo y facha), tú: lo que no quieras para ti, no lo pidas para otros. Un artistazo es, sin duda, el autor del comentario; en primer lugar, porque ha dado lugar a que yo le cite y, consecuentemente, a ver la luz en un medio de cierta difusión. ¡En su vida se habrá visto el tal en otra más gorda! Artistazo, también, porque borda su ágrafa sintaxis en el bastidor de la demagogia de corte más simplón, de manera que sus amos le habrán pagado el esfuerzo con la calderilla de sus oraciones y deseos de pronta parcela celeste: no es tan fácil enjaretar tildes infundadas sin ser decapitado. Demagogo porque el calendario, que pretende ser laico, no ataca –ese es el error del neoconverso comentarista- sino se defiende o, por mejor decir, nos defiende a todos de las agresiones de que constantemente somos objeto por parte de la Iglesia Católica.

Efectivamente, el Islam es –también- absolutamente intolerante: ejecutan a gays por el hecho de ser tales. No obstante, cuando el anónimo y cobarde comentarista aduce que "a los cristianos les enseñan a poner la otra mejilla", es que me parto si se refiere a los católicos, sobre todo a los nacionales, vamos, los del país. Porque esos no sólo no ponen la otra mejilla, sino que no te dan tiempo ni a propinarles la primera hostia: te montan un cristo en Colón, una misa de castigo que se entera el orbe. Y todo porque son contrarios a los derechos de ciudadanía, porque nos quieren súbditos en vez de ciudadanos de pleno derecho. ¿Eso no es agresión? No hacemos sino defendernos.

En fin, ¿sabes qué te digo? Que pocos calendarios se hacen, para la cantidad de agravios con que somos agraviados. Yo propongo uno monográfico sobre el Papa, ese homosexual armarizado: Enero, vestido de huertana; febrero, de lagarterana; marzo, fallera mayor; abril, ¡vivan las pamelas!; mayo, con benemérito tricornio… En fin, no me negarás que hay materia, no precisamente parva. Ego te absolvo…

online shop www.escollection.es
·ES·
collection
BARCELONA · C/CONSEJO DE CIENTO, 218 · MADRID · C/HORTALEZA, 54
BILBAO · C/ LA TORRE, 7 · IBIZA · C/ LA VIRGEN, 43 · VALENCIA · C/ DE LA REINA DOÑA MARÍA, 8
WEST HOLLYWOOD · 7978 AND 8915 SANTA MONICA BLVD · USA

LA IGLESIA EVANGÉLICA ESPAÑOLA SE ABRE A LAS PERSONAS HOMOSEXUALES

"La mayoría de iglesias optan claramente por condenar la homosexualidad" (entendiéndola como práctica homosexual) y opina que las personas que apoyan esta postura "lo hacen seguramente ajenas a todas esas experiencias de vida, densas de sufrimiento, (...) tomando el precepto bíblico como pantalla de protección", enfatizando que la condena de la práctica homosexual se hace con argumentos de la Biblia que son sólo una excusa en su opinión sin bases bíblicas. Con este informe, el 53 sínodo general de la Iglesia Evangélica Española (IEE) se quiere desmarcar de otras confesiones y abrirse a un modelo "inclusivo", según publicó El País este pasado octubre.

El pastor Víctor Hernández, de la iglesia barcelonesa del Clot, manifestó en el marco de la celebración del Sínodo general de la IEE en Barcelona que "las posiciones fundamentalistas dan mucha clientela". "Ofrecen lo que la gente busca en términos masivos, recetas y respuestas, y hay que ir con cuidado con este tipo de tentaciones", añadió. "Sí al hermano aunque sus ideas no las comparta plenamente", concluyó el pastor de la iglesia protestante de la calle Tallers de Barcelona, Carles Capó apoyando la tolerancia hacia este posicionamiento de la IEE (y ante cualquier otro). "Sí a un Evangelio que nos habla que somos hermanos a pesar de nuestra diversidad". "Continuemos discutiendo y avanzando, abordemos con seriedad" los retos y respuestas que la IEE tiene encomendadas, apostilló.

La coordinadora de la Oficina de Asuntos Religiosos del Ayuntamiento de Barcelona, Cristina Monteys, subrayó que, en un contexto de diversidad religiosa, son "muy importantes" valores que guían a la IEE. Entre ellos, su "teología abierta y respetuosa con las convicciones individuales", su apuesta por el "ecumenismo" y su "compromiso con la democracia" en su funcionamiento interno. Monteys también valoró "el reconocimiento y puesta en práctica" de la igualdad entre hombres y mujeres.

La directora general de Asuntos Religiosos de la Generalitat, Montserrat Coll, ha destacado el "reconocimiento" de la IEE "de la dignidad de las mujeres hasta sus últimas consecuencias, cosa que no se da en la totalidad de religiones y sociedades".

> ACTUALIDAD > BREVES

- El primer ministro Gordon Brown propone que las parejas del mismo sexo puedan celebrar su unión civil en el Parlamento británico.
- La iglesia luterana de Suecia -la confesión más importade del país- ha aprobado tras votación celebrar matrimonios religiosos entre personas del mismo sexo.
- La iglesia católica se prepara para dar la batalla al nuevo Gobierno portugués por el matrimonio entre personas del mismo sexo.
- El Tribunal Constitucional alemán ha sentenciado que las personas homosexuales unidas civilmente tienen derecho a las mismas pensiones que los matrimonios heterosexuales.
- La iglesia católica abre las puertas a los sacerdotes anglicanos más conservadores, opuestos a las políticas inclusivas hacia gays y lesbianas.
- El Papa pide a la Unión Europea que "defienda el matrimonio entre un hombre y una mujer".
- La ciudad de Toronto ha sido elegida como sede para celebrar el World Pride 2014.

GAYBARCELONA RENUEVA SU IMAGEN ACTUALIZANDO SU LOGOTIPO

Tras 61 números -poco más de 5 años- la revista GAYBARCELONA renueva su imagen actualizando su logotipo. Se ha querido reducir el logotipo anterior que incluía toda las palabras "gay" y "barcelona", para dar mayor importancia y peso visual a sus iniciales "G" y "B" dotándolos de mayores trazos. Por otro lado la tipografía ha sido adaptada a los tiempos actuales haciéndola más redonda y sencilla, consiguiendo de esta manera darle un aire más fresco, joven y dinámico al estilo de los contenidos de la revista.

Dependiendo del lugar de publicación, el logotipo irá incrustado en un círculo, para delimitar su espacio -que a su vez- también define la delimitación del ámbito de actuación de la revista. La base de color siempre es de dos colores para el logotipo simple y tres para el logotipo de punto. Estos colores pueden variar en función del destino y momento de la publicación, aunque el negro y el azul Pantone 285C son los colores base. Para el círculo se ha escogido el Amaranto Pantone 214M.

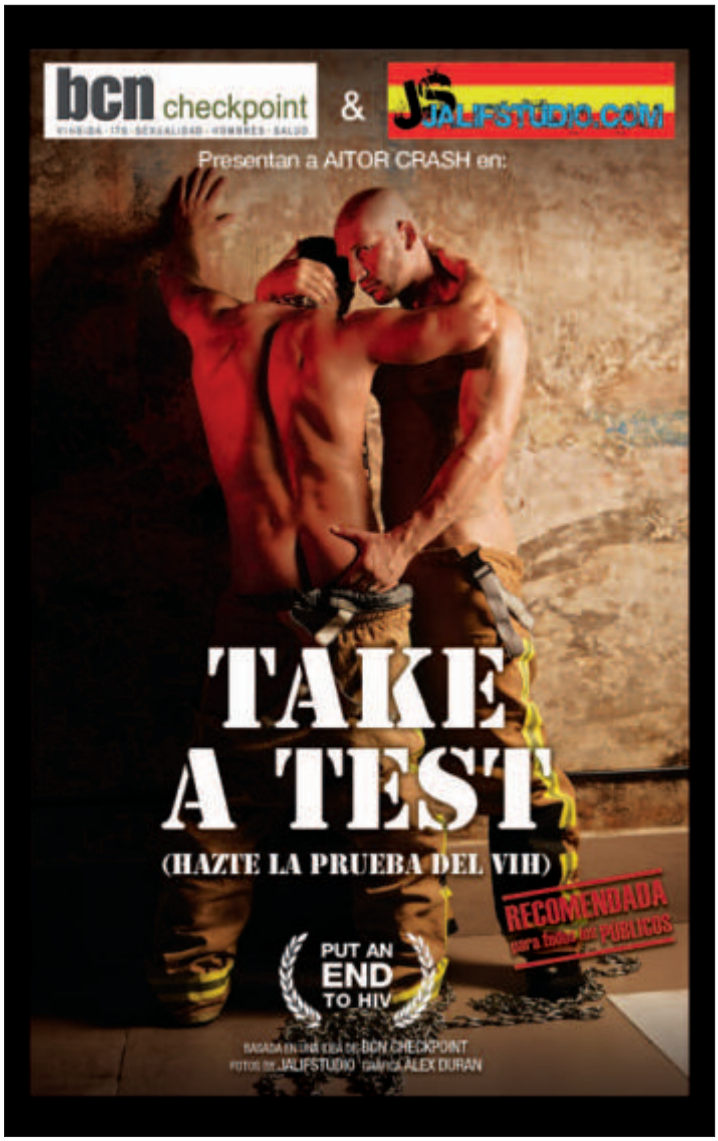

BCN CHECKPOINT, CON LA COLABORACIÓN DE JALIFSTUDIO, LANZA UNA NUEVA CAMPAÑA PARA INCENTIVAR LA PRUEBA DEL VIH.

Bajo el lema, "Take a Test (Hazte la prueba del VIH)" BCN Checkpoint lanza una nueva campaña para fomentar la prueba del VIH entre el colectivo de hombres que hacen sexo con hombres (HSH)

La iniciativa se enmarca dentro de la colaboración que BCN Checkpoint, el centro comunitario de detección del VIH y otras infecciones de transmisión sexual para HSH, situado en el Gaixample de Barcelona, ha mantenido con Jalifstudio, una de las principales productoras de cine porno gay del país.

La campaña cuenta con la colaboración desinteresada de algunos de los principales actores de la productora como Aitor Crash, Fran Reyes o Nicos Casanova.

Para llevarla a cabo, se han editado más de 15.000 postales y 1.500 pósters que se distribuirán en los principales locales de ocio y encuentro HSH de la ciudad.

CAMBIOS PRESENTES Y FUTUROS, CAMBIOS PARA TODOS

Tras cinco años con el mismo logotipo hemos decidido que ya llego la hora de renovar imagen, actualizándonos a los nuevos tiempos, con frescura y dinamismo. El contenido de la revista, ha ido evolucionando mes a mes, sin esperar este cambios tan radical, ya que siempre ha sido nuestra filosofía, la de ofrecer a nuestros lectores los contenidos que ellos demandan en cada momento, porque por ellos y para ellos trabajamos. Así pues, esperamos que esta nueva imagen de GAYBARCELONA os guste, y no olvidéis que seguimos siendo los de siempre.

Los cambios son siempre buenos, aunque por naturaleza el ser humano recela de ellos y a la vez le atrae la novedad que ello supone. Cambios los ha habido siempre, por ejemplo en política, de Felipe González se pasó a Aznar, de él a Zapatero y en las próximas elecciones.... Algo parecido sucedió en Catalunya, primero fue Jordi Pujol, luego llego el tripartito de la izquierda "progresista" y para las próximas elecciones... incluso en el ámbito gay hay cambios, presidentes de asociaciones LGTB que no tuvieron buena sintonía con otros colectivos y empresarios, ahora si la tienen, y es que el cambio es bueno, aunque a veces nos pese. Ahora sólo hace falta que algunos "gángsters" del ambiente también cambien, los defenestren, se jubilen o simplemente desaparezcan aburridos de quedar encerrados en su cada vez más pequeño círculo de "amistades peligrosas".

GENTE

La crisis afecta a todos, de mayor o menor forma, de eso no hay duda. Pero hay dos tipos de gente, los que no saben afrontar la realidad y asumir sus compromisos y otra people que usa cualquier escusa para eludir sus responsabilidades y compromisos con los demás, eso pasa dentro y fuera del ambiente. Aunque aquí nos conciernen los de dentro, claro está. Para ellos, sólo decirles, lo que siempre me recordaba mi dulce abuela "a cada cerdo le llega su San Martín", y para los que no han tenido comportamientos honrados, a ellos se les aplicará.

David Bigorra | Director de GAYBARCELONA

Natación sincronizada, también es para ellos

QUE EN EL DEPORTE HAY MUCHOS TÓPICOS Y MACHISMO ES CONOCIDO DE TODOS, ASÍ COMO DEPORTISTAS FAMOSOS GAYS Y LESBIANAS QUE HAN RECONOCIDO SU CONDICIÓN SEXUAL Y OTROS MUCHOS QUE ESTÁN POR SALIR. A QUIENES NO LES IMPORTA LA FAMA NI LOS TÓPICOS, SON EL GRUPO MASCULINO DE NATACIÓN SINCRONIZADA DE LAS PANTERES GROGUES, QUE A CONTRACORRIENTE DE LO "ESTABLECIDO" NADAN CADA DÍA EN LA PISCINA EJECUTANDO ELABORADOS MOVIMIENTOS AL RITMO DE LA MÚSICA CON UNA RESISTENCIA FÍSICA Y FLEXIBILIDAD ADMIRABLES.

Por **Mac Andreu** Presidente del Club Esportiu Panteres Grogues. Fotografías **Angel Bigorra.** Coordinación editorial **Daniel Prada**

Panteres Grogues acaba de cumplir 15 años y sigue creciendo. A pesar de ser un club joven, ya lleva organizados varios campeonatos internacionales, entre ellos los mejores EuroGames de la historia, que se celebraron en julio de 2008. Los EuroGames de Barcelona suponen un antes y un después para el deporte LGBT en nuestro país, pero también un antes y un después para nuestro club. Desde entonces el Club Esportiu Panteres Grogues ya no necesita presentación, se ha impuesto como el referente del deporte LGBT en el sur de Europa y ha crecido de forma espectacular, con nuevas secciones y con mucha más gente en todas ellas.

Durante los EuroGames de 2008 pudimos ver por primera vez en Barcelona una competición de natación sincronizada en la que se incluían equipos masculinos, femeninos y mixtos. Históricamente la natación sincronizada ha sido un deporte femenino y aun hoy en día no se permite competir a hombres en juegos olímpicos o en campeonatos del mundo. Pero ya empieza a haber algunos chicos compitiendo en campeonatos nacionales o locales, especialmente en EEUU, Canadá y algunos países europeos.

En las competiciones de natación de los GayGames se celebra desde siempre una

es un deporte cualquiera y se requiere un gran esfuerzo y dedicación para conseguir unos buenos resultados

prueba llamada Pink Flamingo que consiste en una performance realizada por los nadadores de los clubs en la misma piscina de la competición de natación. En estas performances reina la pluma y la diversión por encima de lo deportivo. A raíz del Pink Flamingo, algunos clubs se plantearon pasar a lo deportivo en natación sincronizada. Ahí decidieron atenerse a las normas de la FINA (Fédération Internationale de Natation). A pesar de que inicialmente los equipos masculinos o mixtos no eran aceptados por esas normas, los nadadores de sincronizada quisieron seguirlas para ir forzando a las federaciones nacionales a aceptarlos. Así, a finales de los años 90 nacieron varios equipos de natación sincronizada, inicialmente en equipos formados por gays y lesbianas, pero luego seguidos por clubs de todo tipo. Paris Aquatique y Upstream de Amsterdam fueron los primeros europeos, luego se unieron otros equipos como los de Amberes, Zurich o Milán.

El equipo de natación de Panteres Grogues, actualmente compuesto por unos 60 nadadores (unos 30 de ellos federados que compiten en natación máster), no se había animado con la sincronizada hasta que llegaron los EuroGames a Barcelona. A partir de julio de 2008 un reducido grupo de nadadores decidieron

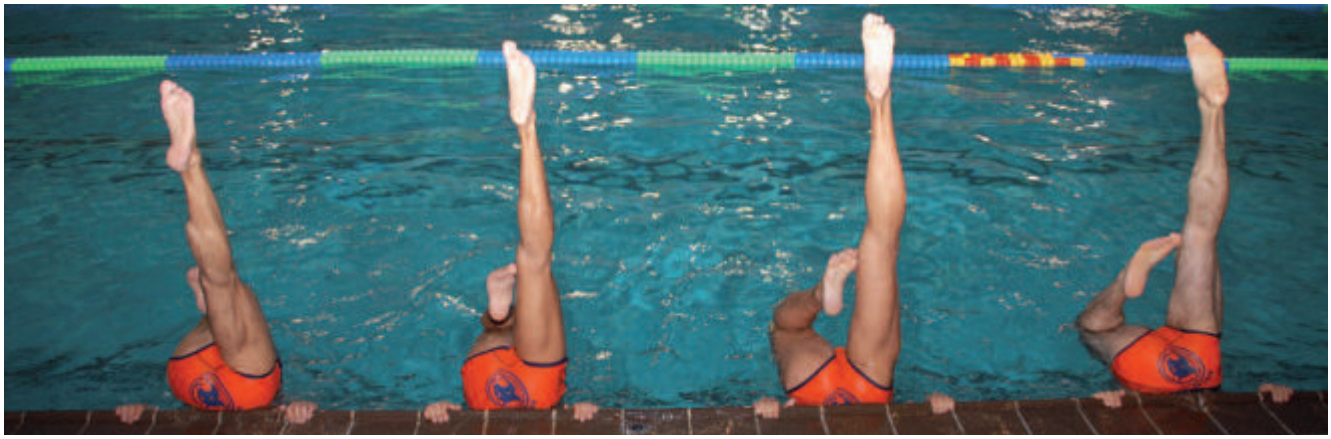

formar un equipo de sincronizada y fue en setiembre del 2008 cuando empezaron sus entrenos de forma regular en la piscina del Club Natació Mediterrani. Sin duda, el hecho de ver a los equipos masculinos y mixtos en las competiciones de los EuroGames de Barcelona les animó y la magníficas exhibiciones de sincronizada de la selección española en las piscinas Picornell durante los EuroGames, justo antes de partir hacia Pekín para volver con sus medallas de plata, acabó de convencer a los que ahora coordinan esta sección de Panteres Grogues.

El equipo de sincronizada de Panteres Grogues crece lentamente, ahora mismo está compuesto por 8 nadadores, todos ellos varones, pero abiertos a todo el mundo que quiera unirse con ellos en sus entrenos y en sus exhibiciones. Actualmente, entrenan dos veces a la semana en las instalaciones del Club Natació Mediterrani, donde hay otros equipos de natación sincronizada, todos ellos femeninos.

La natación sincronizada no es un deporte cualquiera y se requiere un gran esfuerzo y dedicación para conseguir unos buenos resultados. Se requieren grandes habilidades en el agua, saber nadar bien, estar muy en forma, poseer una gran fuerza muscular, tener sentido del ritmo, mucha flexibilidad, harmonía, gracia y un gran control de la respiración. Aun así, los integrantes de la sección de sincronizada aceptan nadadores de todos los niveles, sólo exigen muchas ganas y ánimos para tirar el equipo hacia adelante.

A pesar de su reciente creación, el equipo de natación sincronizada de Panteres Grogues ya ha participado en un par de competiciones internacionales, en Paris y en Roma durante la temporada pasada. Ahí pudieron comprobar que algunos de sus rivales europeos, con más de 10 años de ventaja, tienen un muy buen nivel y que aún les queda mucho que aprender. Este año han decidido entrenar muy en serio para ponerse rápidamente al nivel de sus respectivos europeos.

Como en todas las secciones deportivas de Panteres Grogues, el deporte es lo que une a sus participantes, pero actúa muy a menudo como un club social, un punto de encuentro para gente LGBT muy heterofriendly. Así, es muy frecuente encontrar a "manadas de

los integrantes de la sección de sincronizada aceptan nadadores de todos los niveles, sólo exigen muchas ganas y ánimos para tirar el equipo hacia adelante

panteras" saliendo por la noche barcelonesa en grupo, organizar viajes para participar en competiciones internacionales, etc.

En todas las competiciones deportivas LGBT, los deportes más mediáticos son natación sincronizada y bailes de salón. A la prensa le atrae la novedad y ver equipos masculinos o mixtos en sincronizada, al igual que parejas de mismo sexo competir en bailes de salón atrae a todos los fotógrafos. Con esto puede parecer que sólo se quiera mostrar lo más tópico del deporte LGBT, pero gracias a ello conseguimos visibilizar a todo un club deportivo y llamar la atención para expulsar todo tipo de homofobia del mundo del deporte, que es uno de los objetivos de nuestro club.

Esta temporada 2009/10 Panteres Grogues prevé que superará los 500 socios y socias, repartidos en 18 disciplinas deportivas, algunas a nivel competitivo, como futbol, natación, volei o tennis y otros más sociales aunque también de alto nivel como ciclismo, senderismo o atletismo.

Así que, te guste el deporte que te guste, ven a Panteres Grogues. Si no ofrecemos tu deporte favorito, puedes ayudarnos a organizar una nueva sección deportiva. Y si lo que quieres es sincronizarte con nuestros nadadores escríbenos directamente a natacio.sincronitzada@panteresgrogues.cat, ven a hacer una prueba con nosotros en un entreno y luego decide si la sincronizada es lo tuyo. ¡Te esperamos!

Más información sobre el equipo:
http://www.panteresgrogues.cat/

UNITED WOODCORE
PIPERIDE
UNITED WOODCORE
PIPERIDE

·ES·
www.escollection.es

ANDORRA, NOVIEMBRE 2009. TRES CHULAZOS EMPRENDEN UN VIAJE A LA MONTAÑA. SE LLEVAN CONSIGO POCA ROPA, PUES SU OBJETIVO NO ES OTRO QUE MOSTRAR ESOS CUERPOS TRABAJADOS. SUS NOMBRES, JESUS, WILLY Y OCTAVIO. PROCEDENCIA, LAS PALMAS DE GRAN CANARIA. EL FOTOGRAFO, NO PODÍA SER OTRO, JOAN CRISOL, QUIEN LOS MATERIALIZÓ ESQUIANDO, SUBIENDO AL TELESILLA, DISFRUTANDO CON SUS FANTÁSTICAS MOTOS DE NIEVE Y HASTA DE COPAS EN EL BUDA DE ANDORRA. NO OS LO PERDÁIS ESTE MARAVILLOSO REPORTAJE, VALE MUCHO LA PENA. GRACIAS OCTA, GRACIAS WILL, GRACIAS JESUS, GRACIAS JOAN, GRACIAS A TOD@S LOS QUE NO OS NOMBRO QUE SOIS MUCH@S Y SIN VOSOTR@S ESTA SESIÓN Y ESTA HAZAÑA NO HUBIERA SIDO POSIBLE. TODA LA COLECCIÓN DISPONIBLE EN WWW.ESCOLLECTION.ES

ES
www.escollection.es

·ES·
www.escollection.es

Nápoles, la ciudad de las mil caras

NÁPOLES ES HOY, CON CERCA DE UN MILLÓN DE HABITANTES, LA CIUDAD MÁS GRANDE DEL SUR DE ITALIA. A LOS PIES DEL TEMIDO VOLCÁN VESUBIO, CONSERVA IMPORTANTES TESTIMONIOS DE SU MILENARIA HISTORIA. ES LA CAPITAL DE LA REGIÓN ITALIANA DE CAMPANIA Y SU ÁREA METROPOLITANA ES LA TERCERA DEL PAÍS, SÓLO SUPERADA POR LAS DE MILÁN Y ROMA. EN NÁPOLES ENCONTRARÁS TODO LO NECESARIO PARA PASAR UNOS DÍAS INOLVIDABLES, HOTELES DE LUJO Y TAMBIÉN ALGO MÁS POPULARES, UNA GASTRONOMÍA DE RENOMBRE INTERNACIONAL, TEATROS, MUSEOS, Y LA POSIBILIDAD DE REALIZAR EXCURSIONES Y PASEOS POR LA CIUDAD Y SUS ALREDEDORES.

Textos de **David Bigorra** Fotografías de **Daniel Prada**

Aunque últimamente se ha hecho famosa por la novela "Gomorra" y posteriormente por la película del mismo nombre, y no precisamente de forma positiva, hemos de decir que Nápoles es un diamante en bruto, turísticamente hablando. Hacer turismo en Nápoles siempre ha despertado controversia y opiniones muy diversas entre sus visitantes. Es cierto que la capital de la región de Campania es una ciudad de contrastes, pero si realmente quieres saber como es, debes abrir tu mente, ver más allá de lo que superficialmente ves a primera vista, en entonces cuando surge la auténtica Nápoles, que seguro que te enamorará. Algunos turistas, nada más llegar se molestan por el caótico tráfico y la sensación de dejadez. En los últimos años, las autoridades italianas se han puesto las pilas, se están realizando trabajos de restauración, y se están implementando nuevos servicios que están mejorando la ciudad, eso sí, sin perder el espíritu napolitano. Se ha puesto de manifiesto toda la grandeza y el orgullo de la capital, su legado histórico, arquitectónico y cultural. Muchos pueblos han dejado su impronta en la ciudad: griegos, romanos, normandos y españoles.

Para el turista curioso, que ama recorrer las calles y descubrir un museo vivo, Nápoles es el destino ideal. La ciudad es famosa mundialmente por sus castillos, entre los que se destacan El Castillo del Huevo, una imponente fortaleza en la zona del Golfo, El Castel Capuano ubicado a todo contraste en la zona de rascacielos, El Castillo Maschio Angioino, caracterizado por sus cinco torres y, por último, dominando la colina de Vomero se encuentra el majestuoso Castillo de Sant'Elmo.

Otros puntos de interés de la arquitectura napolitana son, por ejemplo, el Palacio de Capodimonte, que alberga una de las pinacotecas más importantes de Italia, el Teatro San Carlo, el más antiguo teatro de ópera activo del mundo o, la famosa Catedral de Nápoles, que mezcla con finura y elegancia suprema los estilos gótico y barroco. Nápoles posee edificios de culto para todos los gustos, si te van este tipo de visitas puedes ver el Monasterio de Santa

Chiara, la Iglesia de San Domenico Maggiore y la Basílica di Santa Maria del Carmine Maggiore, todas ellas magníficas.

Nápoles es también una ciudad muy visitada por ser punto de partida hacia otros destinos puntales de Italia que se encuentran a pocos kilómetros, como por ejemplo, la famosa Pompeya o el Palacio Real de Caserta, o las islas de Capri e Ischia.

Nápoles es una ciudad llena de contrastes con una serie de problemas crónicos pero donde es posible encontrar cultura, buena música, romanticismo y por supuesto buena comida, sobre todo unas deliciosas pizzas al más puro estilo napolitano o sus deliciosos postres típicos como el Babá al ron, un bizcocho blando, inflado y borracho de licor, o la Sfogliatelle, una milhojas rellena de una crema de requesón perfumado con fruta confitada. Te recomendamos que pruebes los dulces en la célebre pastelería Scaturchio, en la piazza San Domenico. También deberías probar el auténtico café napolitano, humeante, dulce y fuerte de sabor. Imprescindible para los amantes de café.

El paseo marítimo entre Castel dell'Ovo y Posillipo, con la vista panorámica del Golfo, el Vesubio, y las islas, es la instantánea más famosa de Nápoles. El perfil de la costa se encuentra dominado por las firmes murallas del Castel dell'Ovo, el más antiguo de la ciudad, que se erige sobre el islote de Megaris, frente al barrio de Santa Lucia. Hoy en día está comunicado mediante un puente; fue transformado en un convento en 492 d.C., y más tarde, en el siglo XII, se convertiría finalmente en el palacio real fortificado. Desde su terraza puede admirarse la vista espectacular del Golfo.

No puedes perderte la subida a la colina por la via Posillipo, para ello te recomendamos que lo hagas en el autobús turístico de la ciudad. El panorama más espectacular de Posillipo se goza desde la cumbre de la colina del Parque Virgiliano. Entre árboles y jardines, la mirada se pierde en el golfo de Nápoles y en los campos Flégreos, en le tramo de mar donde se encuentra la isla de Nisida. Durante el verano, las playas de Posillipo están repletas de bañistas, a los pies del Palacio Donn'Anna existen varios establecimientos balnearios.

Si nos situamos en la piazza Vanvitelli, podemos llegar a la cumbre de la colina mediante unas escaleras mecánicas hasta donde se encuentra El Castel Sant'Elmo y la Cartuja de San Martino. El Castel Sant'Elmo domina la ciudad, está fortaleza

fue construida en el 1300, la planta tiene forma de una estrella de seis puntas; se encuentra excavada en la masa tobosa y está rodeada por bastiones y fosos. Desde las explanadas se puede ver una vista de 360 grados de la ciudad. La Cartuja de San Martino es uno de los monumentos más importantes de Nápoles, y supone la expresión más completa del barroco napolitano, en el que participaron los artistas de mejor renombre de la época.

Para los amantes del shopping, lo ideal es darse un paseo por la Via Toledo y continuar por las vias Chiaia, Calabritto, Filangieri, y dei Mille, son las más elegantes y las que poseen la mayoría de tiendas de renombre. Algunas de las Grandes firmas tienen aquí su sede, desde peletería a moda de alta costura y, por supuesto, sus célebres corbatas.

No puedes decir que has estado en Nápoles si no has comido, la menos una vez, la primera pizza que se inventó: La Margarita. Un borde de tamaño considerable, de unos tres centímetros, es lo que distingue a la verdadera pizza napolitana de aquellas que se preparan en el resto del mundo. Para preparar la más clásica de las pizzas, la Margarita, que fue inventada en 1889 por Raffaele Esposito para homenajear la visita de la reina Margarita de Saboya a Nápoles, el pizzero trabaja con las yemas de los dedos y la palma de su mano con la masa de forma característica, utiliza el tomate San Marzano, la mozzarella, el aceite de oliva, el parmesano Reggiano rallado y algunas hojas de albahaca fresca. Otro producto muy típico es la mozarella fresca de bufala. Que encontrás en el Antipasti de todos los restaurantes napolitanos. De peculiar sabor, posee una textura blanda y jugosa, que se deshace en el paladar, todo un mundo de sensaciones.

Nápoles, en definitiva, es un destino que posee como cualquier otra metrópolis grandes contrastes, tu misión será descubrirlas, disfrutarlas, vivirlas, admirarlas... Seguro que te sorprenderá gratamente, y sobre todo, no pienses en mafias o camorras, ya que a ti como turista no te afecta.

VIDA GAY

Como en muchas ciudades italianas, lo gay no es tan visible como en España u otro país europeo, la influencia de la iglesia católica en la cultura y vida italiana es muy fuerte, por lo que para la gente de más de cuarenta años es aún un tema como mínimo tabú. Otra cosa es la gente joven que si vive cada vez más alejada de esa influencia católica sobre la forma de pensar y actuar.

Así pues la vida gay por bares, discotecas y mucho cruising, sin olvidarse del activismo, que es muy fuerte y combativo. Locales míticos como el DEPoT o Red Moon, sin olvidar el Tabasco o New Age, son representativos de la marcha y gustos de la ciudad en cuanto a lo gay. Una veintena de hoteles, b&b y residencia gay o gayfriendly demuestran que la Nápoles es un buen destino para un gay que desee visitar la ciudad. Un destino ideal para un fin de semana largo, a parte de una visita interesante a la ciudad, la diversión la tienes asegurada. Recuerda que los italianos van siempre al grano y tienen cuerda para rato, así que las noches pueden ser larguísimas.

Fotografía: www.tiagoprriscothudio.com • Diseño Gráfico: Carles Cabezón

bcn checkpoint

VIH-SIDA • ITS • SEXUALIDAD • HOMBRES • SALUD

BCN Checkpoint es un centro comunitario de detección del VIH y otras infecciones de transmisión sexual para hombres gays y otros hombres que hacen sexo con hombres

933 182 056

Servicio GRATUITO, anónimo y confidencial

Comte Borrell, 164-166 (Metro: Urgell) 08015 Barcelona

www.bcncheckpoint.com

Colaboran:

Generalitat de Catalunya · Abbott · MSD · GILEAD · Pfizer · shangay

VI JORNADA DE PROMOCIÓN DE LA SALUD Y CALIDAD DE VIDA PARA PERSONAS VIVIENDO CON VIH/SIDA.

Entrevista con Jorge Saz y Michael Meulbroek y Jorge Saz. Projecte dels NOMS-Hispanosida

por **Javier Montilla**Projecte dels NOMS-Hispanosida

Por sexto año consecutivo se celebra en Barcelona la Jornada de promoción de la salud y calidad de vida para personas viviendo con VIH/Sida. No es un evento más. Se trata del encuentro más importante del Estado español de personas que viven con VIH. Así que, desde esta perspectiva, es una ocasión única para conversar con dos de los activistas que más han trabajado por el VIH/Sida en España: Jorge Saz, coordinador de la Jornada y Michael Meulbroek, presidente de Projecte dels NOMS-Hispanosida, entidad organizadora. Una oportunidad para poner en el horizonte las cuestiones que más preocupan a las personas que viven con VIH.

Sexto año de la jornada de calidad de vida para personas viviendo con VIH ¿Cuáles son sus objetivos?

Jorge Saz: La jornada forma parte del programa INFOTRAT (ver nº 53 de Gay Barcelona) un programa de información en tratamientos del VIH/sida dirigido a personas viviendo con VIH/sida y concebido íntegramente también por personas con VIH. Su objetivo es dar información rigurosa respecto al VIH y los diferentes tratamientos, pero siempre desde una perspectiva inteligible para el paciente. Debemos tener en cuenta que en algunas ocasiones se puede acceder a la información de manera sencilla, pero en otros casos no. Y los motivos son varios: difícil localización o información no comprensible para todo el mundo. Y este es uno de los objetivos de la jornada: información clara y sencilla para todos.

Michael Meulbroek: Las jornadas nacieron, como comentaba Jorge, desde los Encuentros Positivos, unas sesiones grupales de información en tratamientos que forman parte de INFOTRAT. No obstante, consideramos que era necesario dar un paso más allá. Es decir, estructurar las verdaderas necesidades de una asociación de pacientes que demandaban respuestas a su situación. Otro aspecto muy importante a considerar es el hecho de impulsar algo así como una conferencia o foro de debate entre especialistas clínicos y pacientes. De este modo, las personas con VIH, en un contexto mucho más cercano y familiar, tienen la posibilidad de preguntar y plantear cuestiones a los médicos que normalmente sólo ven de forma apresurada en los hospitales.

JS: Me gustaría añadir algo más. Es el hecho de que la jornada anterior tuvo la participación de más de 300 personas. Si bien en las primeras ediciones el número aproximado de participantes rondaba el centenar, poco a poco en estos últimos años ha ido aumentando de forma contundente. Para mí hay algo muy importante en todo esto: El hecho de que se reúnan más de 300 personas viviendo con VIH en una sala, compartiendo una circunstancia muy parecida, es algo muy destacable y una forma de normalizar su situación.

LAS JORNADAS NOS PERMITEN ADELANTARNOS A LAS POLÍTICAS, PONIENDO EN EL OJO DEL HURACÁN LAS PREOCUPACIONES REALES QUE SE VIVEN EN LA COMUNIDAD VIH

¿Y dónde crees que radica ese aumento de la demanda?

JS: Creo que influyen varios factores. En primer lugar, la difusión, pero también el boca a boca. La gente que ha ido viniendo ha valorado este encuentro de forma muy satisfactoria y lo ha ido comentando a otras personas. Es decir, que no sólo la mayoría de los que han acudido continúan asistiendo a la jornada, sino que, además, atraen a nuevos asistentes. Y en segundo lugar, con el objetivo de llegar a más personas, siempre la hemos organizado con la colaboración de Gais Positius. En definitiva, una unión de sinergias entre las dos únicas asociaciones de pacientes de VIH que hay en Barcelona.

¿Y por qué, entonces, una Jornada dirigida en su totalidad únicamente a personas que viven con VIH?

MM: Porque el programa INFOTRAT ya se creó con este objetivo. Desde el primer momento, en 1994, cuando empezamos asesorando en tratamientos, ya se trataba de un programa de educación e información entre iguales. Y esto a veces se entiende muy poco. No se trata de sustituir al médico o a otro tipo de personal sociosanitario, sino que es complementario. A las personas cuando les afecta una patología grave, una de las primeras necesidades que tienen es encontrar a otras personas que estén en su misma situación. De ahí la importancia de que la Jornada sea ideada por personas que vivimos con VIH. ¿Por qué? Porque sabemos cuales son los temas que más preocupan a nuestra comunidad. Recuerdo, por ejemplo, que en las primeras jornadas que organizamos en 2004, ya pusimos sobre la mesa temas que serían de rabiosa actualidad dentro de la comunidad varios años después. Así que las Jornadas nos permiten adelantarnos a las políticas, poniendo en el ojo del huracán las preocupaciones reales que se viven en la comunidad VIH. Pero por supuesto, también participan en la jornada personas que, sin vivir con VIH, trabajan o se encuentran muy involucradas en este terreno.

¿Es esencial la colaboración entre el colectivo de especialistas y la comunidad de afectados?

JS: Por supuesto. Porque se trata de una infección hoy por hoy crónica, que nos va a acompañar el resto de nuestra vida. Por lo que, a lo largo de este proceso, la persona va a tener que tomar una serie de

decisiones. ¿Por qué? Porque en esta patología el tratamiento debe ser muy individualizado. Por tanto, la información es muy importante para tomar una buena decisión. De todas maneras, hay algo que hay que tener muy presente: La decisión correcta no es la que toma el médico o el paciente, sino la que se toma conjuntamente. Y para eso es necesario un diálogo. Y para que haya un diálogo hay que tener una serie de conocimientos.

MM: Totalmente de acuerdo. Además, hay que considerar otro punto. Si estuviésemos afectados por una patología para la que hubiese curación, no haría falta tanta discusión. Pero estamos hablando de una infección que podemos controlar pero a la que no podemos vencer. Y algo esencial, no tenemos todas las respuestas todavía. Por lo tanto, hay muchas cuestiones que no sabemos si tienen una única respuesta. Y esto genera diferentes opciones terapéuticas. Y si tenemos diferentes opciones, ¿quién va a tomar la decisión? La mejor decisión, como comentaba Jorge, es la que se toma conjuntamente entre el médico y el paciente. Pero para ello se necesita una buena predisposición por ambas partes.

Por eso, uno de los objetivos del programa Infotrat y de la Jornada es que los pacientes adquieran conocimientos para poder tener esa relación con su médico.

MM. Por supuesto, pero es que además hay estudios que indican claramente que las personas que se han esforzado en aprender más sobre el VIH, tienen una calidad de vida y una supervivencia más elevada. Así que sólo por este motivo ya merece la pena intentar aprender.

El hecho de que se trate de una jornada cuyo objetivo es acercar los conocimientos médicos a los pacientes, me hace plantearos si durante el resto del año, las personas VIH positivas, no disponen de espacios donde poder compartir esos conocimientos e inquietudes.

JS: Hay muchas conferencias y congresos referentes al VIH a lo largo del año en España y fuera de ella. Pero la mayoría de ellos están enfocados a médicos y otros especialistas, no a pacientes. Por eso, son tan importantes unas jornadas dirigidas a todo el mundo, pero concebidas por personas con VIH. Hay muchos aspectos que el propio personal sanitario no tiene en cuenta o tiende a minimizar porque no les afecta personalmente y, sin embargo, inciden notablemente en nuestra calidad de vida.

¿Y cuáles son los temas que se van a tratar en esta edición?

MM: Este año vamos a tratar temas que son de interés general, como son la coinfección del VIH y el virus del papiloma humano, o el VIH y nuestra capacidad neurocognitiva. Temas interesantes para los que no tenemos muchas respuestas, sino muchas dudas y preguntas. Hasta ahora siempre se ha hablado de que el VIH puede bajar nuestros niveles de CD4 y puede producir enfermedades oportunistas, lo que puede provocar sida y muerte. Pero desde hace algunos años ya se habla de que el VIH por sí sólo puede producir muchos problemas. Y este es uno de los temas que muchas personas parecen olvidar. El VIH puede crear un envejecimiento más acelerado si lo comparamos con las personas no infectadas. Y todo esto es muy importante para que sigamos trabajando juntos. Para que obtengamos estas respuestas. Y para eso está la jornada. Para que aprendamos, para que compartamos y para exigir la misma atención y calidad de vida en todos los hospitales con unidades de VIH.

Finalmente, ¿qué hay que hacer para inscribirse a las jornadas?

JS: Simplemente confirmar la asistencia al teléfono 933 182 056. Las inscripciones son gratuitas, pero por problemas de aforo es muy importante reservar cuanto antes la plaza.

La Caponata

LA COCINA SICILIANA, COMO PARTE DE LA COMIDA ITALIANA, ES TAN VARIADA Y COMPLEJA COMO SU HISTORIA; MARCADA POR LAS CULTURAS QUE LA HAN DOMINADO, DE GRAN PRESENCIA, VARIOPINTA, RICA EN MILES DE AROMAS.

Sicilia dominada por el volcán Etna es una isla grande y plena de sol, azotada por los vientos y bañada por el mediterráneo, donde se paladea todo, desde el grano hasta las naranjas. En Sicilia, permanecen muy vivas las tradiciones gastronómicas y forman parte de la identidad cultural de cada siciliano, cualquiera sea su procedencia o nivel social. La gastronomía es allí esencia de la vida familiar y social: no sólo es el hecho de alimentarse, comer para vivir, sino que también tiene un contenido estético que provoca reacciones emotivas y que se manifiesta en la vida espiritual.

La caponata es típica de Sicilia y tiene un ligero parecido con el pisto o la ratatouille. Es muy versátil, se puede tomar como primer plato, o como guarnición, o como plato único con unos huevos fritos. También se puede tomar frío, caliente o a temperatura ambiente. Se puede tomar con pasta, o usarse como base para un guiso de carne, incluso se puede hacer un pastel de caponata y carne picada... o una pizza... Pero sola y con mucho pan para mojar está para chuparse los dedos.

En una sartén grande con un poco de aceite ponemos a sofreír el tomate, a fuego muy lento con la cucharada de azúcar y una pizca de sal. Tiene que hacerse durante unos 40 minutos, removiendo de vez en cuando, de manera que quede cremoso, espeso y oscuro.
Mientras se hace el tomate, cortamos las berenjenas en dados del mismo tamaño, sin pelarlas y las freímos en otra sartén con 3 ó 4 cucharadas de aceite, sin dejar de mover hasta que estén blandas y empiecen a ponerse oscuras. Apartamos a un plato y reservamos.
Picaremos las cebollas y las sofreímos a fuego lento en la misma sartén que hemos utilizado para freír las berenjenas, hasta que estén blandas y empiecen a dorarse.

INGREDIENTES:

-500 gr. de berenjenas
-300 gr. de patatas
-200 gr. de pimientos
-30 gr. de uvas pasas
-una rama de apio blanco
-una cebolla
-200 gr. de tomates maduros
-unas hojas de albahaca
-una cucharada de piñones
-una cucharada de alcaparras
-50 gr. de aceitunas verdes
-medio vaso de vinagre
-una cucharada de azúcar
-aceite de oliva, sal y pimienta.

Cuando estén hechas, procedemos a añadir el apio cortado en láminas finas, los piñones, las alcaparras y las aceitunas.
Ahora ya tendría que estar hecho el tomate, así que añadimos a la mezcla unas cuantas cucharadas de tomate frito (sin pasarnos, no tiene que flotar todo en tomate), mezclamos bien, y dejamos sofreír un poco más, hasta que el apio esté blandito. Entonces añadimos las berenjenas, la albahaca picada y el vinagre. Removemos bien, y dejamos cocinar unos 5-10 minutos más. Sazonamos a gusto con nuez moscada, sal y pimienta. Y listo.

Restaurante
El Bierzo a Tope

UN PEQUEÑO RINCÓN DE LEÓN
EN BARCELONA

Menu de Mediodía y de noche - Especialidades en: Cordero al horno, carnes y productos del Bierzo

Diputación, 159 - 08011 Barcelona - Tel. 93 453 70 45

¿Qué ocurriría si el fin del mundo en realidad se cerniera sobre nosotros? ¿Querríamos saberlo? ¿Qué haríamos? Siglos atrás, los mayas nos dejaron un calendario, con una fecha que predecía claramente el final y todo lo que ello conlleva. Desde entonces, los astrólogos la han descubierto, los numerólogos han encontrado las pautas que la predicen, los geólogos dicen que la tierra tiene los días contados; incluso los científicos de los gobiernos no pueden negar el cataclismo de proporciones épicas que espera a la tierra en 2012. Una profecía que comenzó con los mayas ha sido ahora contada, discutida, desglosada y examinada. En el año 2012 lo sabremos, hemos sido prevenidos. La historia se presenta desde dos puntos de vista: desde aquellos que saben acerca de los eventos catastróficos que esperan a la tierra y los que permanecen en la ignorancia. Es la última producción de Roland Emmerich, director de películas como 10.000, Independence Day, Stargate, o Godzilla.

Dirección: Roland Emmerich
País: USA **Año:** 2009
Género: Drama
Estreno: 13-11-09
Intérpretes: Thandie Newton, John Cusack, Amanda Peet, Woody Harrelson, Danny Glover, Chiwetel Ejiofor, Oliver Platt, Jimi Mistry
Duración: 158 min.

PANDORUM

Dirección: Christian Alvart
País: USA - Alemania **Año:** 2009
Género: Terror
Estreno: 06-11-09
Intérpretes: Ben Foster, Dennis Quaid, Cam Gigandet, Antje Traue, Cung Le, Eddie Rouse
Duración: 108 min.

Dos miembros de la tripulación de una nave espacial se despiertan en sus cámaras de hibernación sin recordar nada de lo que ha sucedido, quienes son, cuál era su misión o por qué, aparentemente, son los únicos supervivientes. Conforme se adentren en las zonas más profundas de la nave, descubrirán que no están solos y desvelarán el terrible misterio que rodea la desaparición del resto de la tripulación y de los pasajeros. Pronto se darán cuenta de que mantenerse con vida es mucho más importante de lo que puedan imaginarse: es el único modo de evitar la extinción de la raza humana.

LUNA NUEVA

Bella y Edward han logrado seguir adelante con su peculiar relación, pero un incidente aislado, que en circunstancias normales no hubiera traído consigo mayores consecuencias, desencadena una serie de eventos que amenaza la vida de la protagonista. El distanciamiento entre ambos hará que Bella retome la amistad con el enigmático Jacob Black, quien al igual que Edward, esconde un secreto ancestral.

Dirección: Chris Weitz **País:** USA **Año:** 2009 **Género:** Thriller **Estreno:** 18-11-09
Intérpretes: Kristen Stewart, Robert Pattinson, Taylor Lautner, , Elizabeth Reaser **Duración:** 130 min.

TOKYO SONATA

Dirección: Kiyoshi Kurosawa
País: Japón **Año:** 2009
Género: Drama
Intérpretes: Teruyuki Kagawa, Kyôko Koizumi, Yû Koyanagi
Duración: 120 min
Estreno: 13-11-09

El retrato de una familia aparentemente ordinaria japonesa. El padre que bruscamente pierde su trabajo oculta la verdad a su familia; el hijo mayor que está en el instituto apenas pasa por casa; el hijo más jóven toma lecciones de piano furtivamente sin decírselo a sus padres; y la madre, que sabe que su papel es mantener la familia unida, no encuentra suficientes ganas para hacerlo. Desde el exterior, todo es normal y lo mismo de siempre. Pero de algún modo, un profundo abismo ha aparecido dentro de la familia, y se extiende rápida y silenciosamente para desintegrarlos.

PLANET 51

Dirección: Jorge Blanco, Javier Abad, y Marcos Martínez
País: España **Año:** 2009
Género: Animación
Estreno: 27-11-09

Planet 51 es una película para toda la familia que cuenta la historia de un astronauta, el Capitán Charles "Chuck" Baker que aterriza en Planet 51 pensando que ha sido el primero en llegar. Para su sorpresa, descubre que el planeta está habitado por unos seres verdes, cuyo único temor es ser invadidos por alienígenas...como Chuck. Con la ayuda de Lem, un adolescente del planeta, Chuck intentará volver sano y salvo a su nave antes de ser capturado.

THE BOX

Dirección: Richard Kelly
País: USA **Año:** 2009
Género: Thriller
Intérpretes: Cameron Diaz, James Marsden, Frank Langella, Gillian Jacobs, Michele Durrett, Andrew Levitas
Duración: 115 min
Estreno: 06-11-09

¿Qué pasaría si alguien te diera una caja con un botón que, al apretarlo, apareciera un millón de dólares pero, simultáneamente, se llevara la vida de alguien que no conoces? ¿Lo harías? Estamos en el año 1976. Norma Lewis es profesora en un instituto y su marido, Arthur, ingeniero de la NASA. Son una pareja normal que lleva una vida normal… hasta que un hombre misterioso con un rostro desfigurado aparece en su puerta y presenta a Norma su propuesta de vida alternativa: la caja. Norma y Arthur se enfrentan a un dilema moral imposible. Lo que no saben es que, decidan lo que decidan, ya han empezado a desencadenarse terribles consecuencias.

JULIE Y JULIA

Dirección: Nora Ephron
País: USA **Año:** 2009
Género: Drama
Intérpretes: Meryl Streep, Amy Adams, Mary Lynn Rajskub, Jane Lynch, Stanley Tucci, Vanessa Ferlito
Duración: 123 min
Estreno: 06-10-09

Basada en dos historias reales, la última película de Nora Ephron (Sleepless in Seattle) narra la historia de Julie Powell (Amy Adams), una joven que siente que está desperdiciando su vida y que decide dedicar un año a preparar todas las recetas de "Dominando el Arte de la Cocina Francesa" (Mastering the art of french cooking), clásico libro de cocina de la célebre cocinera Julia Child (Meryl Streep). Así, Julie decide aprender a cocinar a su manera con la legendaria cocinera Julia. Durante el año que supone su experiencia como alumna de Child, escribe cada día sus experiencias en un blog que ganará múltiples adeptos.

50 HOMBRES MUERTOS

Dirección: Kari Skogland
País: Canadá **Año:** 2009
Género: Thriller
Intérpretes: Ben Kingsley, Jim Sturgess, Kevin Zegers, Natalie Press, Rose McGowan, Tom Collins, William Houston
Duración: 117 min
Estreno: 13-11-09

Belfast. Finales de los 80. Martin, un gamberro de los barrios dominados por el IRA, es testigo de la brutal ejecución de un soldado. Gracias a ello, las autoridades británicas le convencen para que trabaje como informador. Fergus, su tutor en el MI5, se convierte en una figura paterna para él y le ofrece toda la protección que puede, pero Martin vive en un mundo de constante peligro, bajo la amenaza de ser descubierto, lo que le llevaría a la tortura y la muerte. Su información vital salva muchas vidas hasta que es descubierto. Las autoridades británicas se desentienden de él, y lo abandonan. Fergus se enfrenta a un dilema, y finalmente rechaza aceptar lo inevitable: rompiendo todas las reglas sale al rescate de Martin...

ELOÏSE

Dirección: Jesús Garay
País: España **Año:** 2009
Género: Drama
Intérpretes: Diana Gómez, Ariadna Cabrol, Laura Conejero, Bernat Saumell, Carolina Montoya, Jaume Madaula
Duración: 92 min
Estreno: 06-11-09

Asia, una chica de 18 años, está en el hospital en estado de coma. Su madre y su novio, Nathaniel, la cuidan. Poco a poco iremos viendo los acontecimientos que llevaron a Asia hasta el hospital, sus relaciones con su madre, sus amigas y su novio, y, sobretodo, con Eloïse, una enigmática chica que la introducirá en un mundo de nuevas sensaciones. Con ella, Asia revivirá un doloroso episodio de su pasado, que su madre no está dispuesta a que salga a la luz. Finalmente, y enfrentándose a todos, Asia luchará por ser feliz en su relación con Eloïse.

novedad

novedad

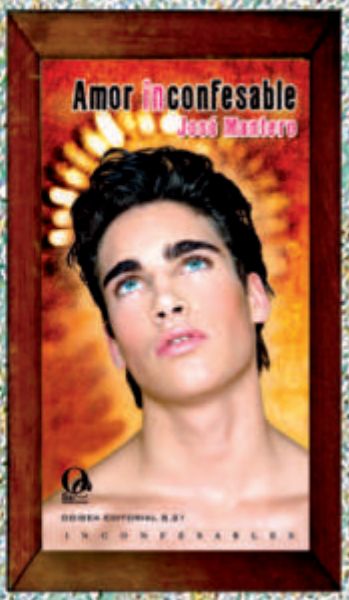

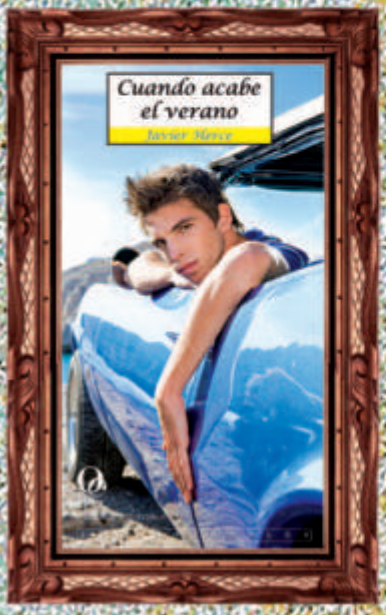

Un invierno de libros

Logista Libradis
902 12 10 20

WWW.ODISEAEDITORIAL.COM

ODISEA EDITORIAL S.21

MOON SE PROCLAMA LA GRAN VENCEDORA DEL SITGES '09

Sitges ya tiene a sus ganadores. El palmarés de la 42ª edición del Festival Internacional de Cine Fantástico de Cataluña se dio a conocer tras la rueda de prensa con Viggo Mortensen y John Hillcoat, protagonista y director de 'The Road', la película que clausurabe el Sitges 2009. 'Moon', la ópera prima de Duncan Jones (hijo de David Bowie), ha sido elegida como la mejor película del Festival, y Sam Rockwell, ha sido nombrado el mejor actor, algo que es total y absolutamente justo; el guión y el diseño de producción también han sido premiados. Por otro lado, el premio del público ha sido para 'Zombieland', la comedia de Ruben Fleischer.

Otros premios destacables se los han llevado 'Summer Wars', a la mejor película de animación, 'Splice', a los mejores efectos especiales, y 'Enter the Void', a la mejor fotografía y también premio especial del jurado.

LOS PREMIADOS

OFICIAL FANTASTIC
Mejor Película
Moon de Duncan Jones

Premio Especial del Jurado
Enter the Void de Gaspar Noé

Mejor Director
Brillante Mendoza por Kinatay

Mejor Actor
Sam Rockwell por Moon

Mejor Actriz
Ex-aequo: Elena Anaya por Hierro y Kim Ok-vin por Thirst
Mejor Guión
Nathan Parker, basado en la historia original de Duncan Jones, por Moon

Mejor Fotografía
Benoit Debie por Enter the Void

Mejor Diseño de Producción
Tony Noble por Moon

Mejores Efectos de Maquillaje
Kaatje Van Damme por Mr. Nobody

Mejores Efectos Especiales
C.O.R.E. Digital Pictures, Mac Guff, BUF por Splice

Mejor Banda Sonora Original
Teresa Barrozo por Kinatay

Mejor Cortometraje
One of those days de Hattie Dalton

Mención Especial del Jurado al Cortometraje
The boy who wouldn't kill de Linus de Paoli

NOVES VISIONS
Mejor Película
Deliver us from Evil de Ole Bornedal

ORIENT EXPRESS
Mejor Película
Ip Man de Yip Wai-shun

PREMIO DEL PÚBLICO
Mejor Película
Zombieland de Ruben Fleischer

ANIMAT
Mejor Largometraje de Animación
Summer Wars de Mamoru Hosoda
Mejor Cortometraje de Animación
Le petit dragon de Bruno Collet

MELIES DE PLATA
Méliès de Plata a la Mejor Película Europea
The Eclipse de Conor McPherson

PREMIOS DE LA CRÍTICA
Premio de la Crítica Jose Luis Guarner
Les derniers jours du monde d'Arnaud Larrieu y Jean-Marie Larrieu

Premio Citizen Kane al director/a revelación
Dogtooth (Canino) de Yorgos Lanthimos

BRIGADOON Paul Naschy
Mejor cortometraje
Torbellino de hostias d'Adrián Cardona

museum
club
TODOS LOS DOMINGOS
MAGIC GIRLS, DE 21:00 A 01:30
MUSIC & VIDEO BAR
Ahora la música también se ve
SEPULVEDA 178
MUSEUM CAFE: lunes a domingo a partir de 18:30
MUSEUM CLUB: lunes a domingo a partir de 00:00

El Cangrejo
EIXAMPLE
Abierto jueves, viernes y sábados a partir de las 22:30.
Jueves 2x1 hasta las 00:00hs.
C/VILLAROEL 86

A LA VANGUARDIA DEL DISEÑO
Reformas integrales: pisos, baños, cocinas ...
Si tienes una idea la hacemos realidad
REFORMES GRUP 4
Paseo San Juan, 149 (esquina Córcega)
08037 Barcelona - Tel. 93 459 09 14
www.rgrup4.com - mlopez@rgrup4.com

LOS ABRAZOS ROTOS

Un hombre escribe, vive y ama en la oscuridad. Catorce años antes sufrió junto a Lena, la mujer de su vida, un brutal accidente de coche en la isla de Lanzarote que lo dejó ciego. Este hombre usa dos nombres, Harry Caine, lúdico seudónimo bajo el que firma sus trabajos literarios, relatos y guiones y Mateo Blanco, su nombre de pila real, con el que vive y firma las películas que dirige. En la actualidad, Harry Caine vive gracias a los guiones que escribe y a la ayuda de su antigua y fiel directora de producción, Judit García, y de Diego, el hijo de ésta, secretario, mecanógrafo y lazarillo.

NOCHE EN EL MUSEO 2

Larry Daley se ve obligado a decir adiós a todos sus amigos cuando deciden hacer el Museo de Ciencias Naturales más "interactivo". Sus amigos históricos son empaquetados y enviados a los archivos del Smithsonian en Washington, el museo más grande del mundo. No han pasado ni 24 horas cuando Larry recibe una llamada de Jedediah, el cowboy en miniatura, y descubre que la tabla de Ahkmenrah ha sido extraviada y esto ha hecho que el Smithsonian cobre vida. Para salvar a sus amigos, Larry tendrá que luchar contra Kahmunrah, Al Capone, Iván el Terrible y Napoleón.

7 MINUTOS

¿Bastan 7 minutos para encontrar el amor de tu vida? Los protagonistas de esta comedia romántica, un grupo de personajes de lo más variado, lo intentan. Por eso acuden a una sesión de “citas rápidas”, encuentros de gente que quiere conocer gente. Las vidas de todos ellos se entrelazarán a partir de este momento, creando un mosaico de situaciones en las que todos llegan a encontrar el amor… por el camino que menos esperan.

PAGAFANTAS

Chema lo ha dejado con su novia de toda la vida porque cree que puede aspirar a algo mejor, pero de momento no está teniendo éxito en sus escaramuzas nocturnas. Por eso, cuando conoce a Claudia, cree que su suerte ha cambiado. Ella es divertida, está cañón, y lo que es más importante, parece muy interesada en él. El problema aparece cuando se hace evidente que Claudia sí que quiere a Chema, le quiere mucho, mucho...pero “como amigo”. En ese momento Chema tendrá que decidir: o pasar de una chica o esperar agazapado y estar alerta.

PARAÍSO TRAVEL

La confusión entre el deseo y el amor que siente Marlon por Reina, lo hace convertir en propio el sueño americano de su novia, quien después de convencerlo para robar un dinero a unos familiares y comprar los billetes en “Paraíso Travel”, una agencia de viajes de dudosa reputación, meten sus sueños en una mochila para seguir los pasos de los inmigrantes ilegales de los Estados Unidos. Paraíso Travel es sobre todo una historia de amor en la que su principal ingrediente es la obsesión de los protagonistas por conseguir sus sueños.

OBSESIONADA

Un exitoso gestor de activos, quien acaba de recibir un ascenso muy importante, está dichosamente feliz en su carrera y en su matrimonio. Pero cuando una empleada temporal empieza a acosarle, todas las cosas por las que ha trabajado tan duro empiezan a estar en peligro.

WARLORDS

En el Siglo XIX, durante la Rebelión Taiping en China, el General Pang (Jet Li)(de la Dinastía Quing) es el único superviviente de una brutal batalla con las fuerzas enemigas. Ha de unirse a sus enemigos. Tiene que aliarse con el joven Jiang (Kaneshiro) y con el descarado Zhao (Lau), líder de una cuadrilla de bandidos. Para sobrevivir a la revolución, se alistan en el Ejército Real de la dinastía Quing y rápidamente despuntan entre las filas. Unidos por un juramento de sangre; pero su hermandad será cuestionada por políticos, ambiciones personales y la rivalidad por la mujer de Zhao.

DRAGONBALL EVOLUTION

Las Bolas de Dragón tienen conexión tanto con el misterioso pasado del propio Goku como con el próximo eclipse solar, que la superstición señala como el inicio del Apocalipsis. Gohan promete contarle todo a Goku durante la cena especial de cumpleaños que está preparando para su nieto. Pero en lugar de acudir al banquete que Gohan le ha preparado, Goku prefiere asistir a la fiesta que da Chi Chi, una compañera de clase que le gusta. Mientras ambos jóvenes empiezan a conocerse mejor, una tragedia se desencadena en casa por la aparición de una fuerza maligna...

V.O.S.

Un juego entre dos parejas, entre cuatro personajes. Cuatro miradas sobre una misma historia. Cuatro maneras de vivirla. Una comedia centrada en las relaciones personales, el amor y la amistad. Y, por encima de todo, era una historia sobre la gran mentira que significa contar historias en la frontera que separa la ficción de la realidad.

MUCHACHADA NUI - TEMPORADA 3

Si pensabas que en el mundo de la sandez, el dislate y el sinsentido ya estaba todo dicho, aquí está la TERCERA TEMPORADA de MUCHACHADA NUI para demostrarte todo lo contrario. Con celebrities como ENRIQUE BUNBURY, JOHN TRAVOLTA o CICCIOLINA, nuevos personajes como LOQUI AND THE LOQUER o LA ABUELITA CARAVÁTER y los habituales ENJUTO MOJAMUTO, PERRO MUCHACHO o PHILIP MAX, además de extras y material nunca visto que te dejará linguer picuet. No lo pienses más y ¡añade este erudito compendio de chorradas como pianos a tu colección!

NOVEDADES DE NOVIEMBRE EN BLU-RAY DISC: LOS ABRAZOS ROTOS, GODZILLA, 12 MONOS, WATERWORLD, MILLENIUM 1, ICE AGE 3, TRANSFORMERS 2, ARMA FATAL, HARRY POTTER Y EL MISTERIO DEL PRÍNCIPE, ZOMBIES PARTY, ROMA (SERIE COMPLETA).

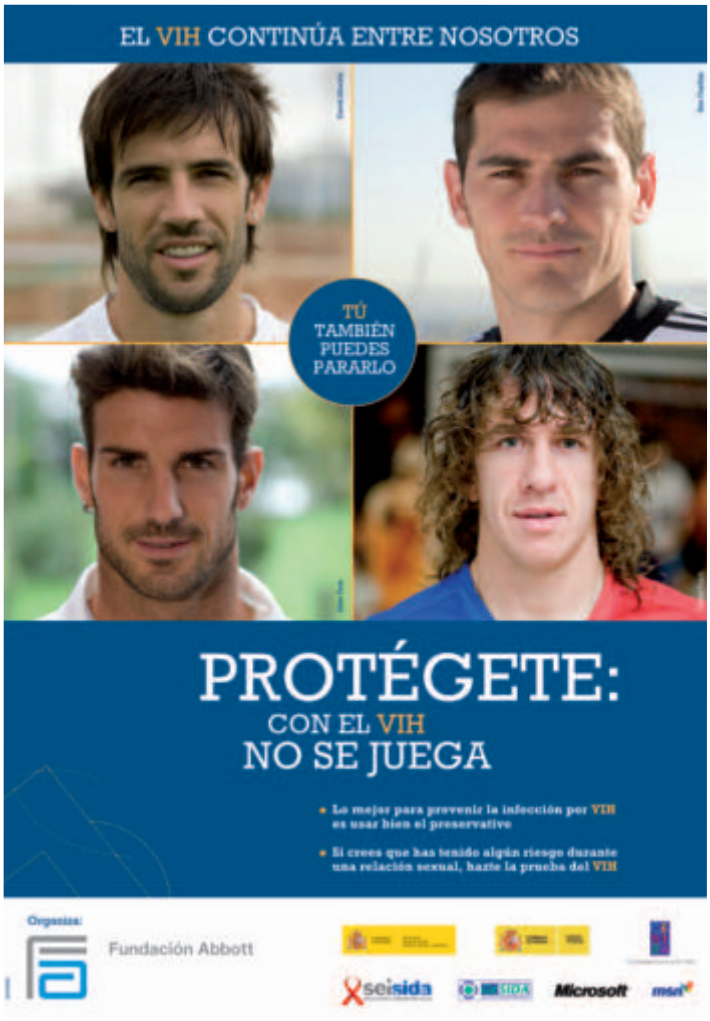
EL VIH CONTINÚA ENTRE NOSOTROS
TÚ TAMBIÉN PUEDES PARARLO
PROTÉGETE:
CON EL VIH
NO SE JUEGA
Lo mejor para prevenir la infección por VIH es usar bien el preservativo
Si crees que has tenido algún riesgo durante una relación sexual, hazte la prueba del VIH
Organiza:
Fundación Abbott
seisida
Microsoft

RESTAURANT
MEDITERRANI
cuina mediterrània
cuina permanent
VEN A COMER CON NOSOTROS Y TE OBSEQUIAMOS
CON UNA COPA DE CAVA DE BIENVENIDA
DIPUTACIÓ 73 - 08015 - Barcelona - Tel. 933 250 282
www.restaurantmediterrani.com

Del 16 al 21 de noviembre
de 20 a 23 horas
si quieres... puedes
gl stop sida
teléfono para cita: 902 106 927
SEMANA DE LA PRUEBA
diseño gráfico: ROBERTO DE LA HOZ

gl coordinadora gai-lesbiana
la coordinadora gai-lesbiana al teu servei
9 00 900 601 601
Telèfon d'informació gratuït per a gais i lesbianes
(tots els dies de l'any de 18 a 22 h)
També t'atendrem via e-mail al e-rosacogailes.org

BOTAS Y BONDAGE

Jalif

Nuevo título para la productora patria por excelencia. En este caso la temática se centra en el cuero y el bondage. Cerdeo del guarro con chupadas de botas, puros, meadas y todas las folladas necesarias para que sus protagonistas estén a sus anchas. Teniendo en cuenta a lo que estamos acostumbrados, cabe decir que el decorado podría haber estado más currado, puesto que parece un manual de cómo usar el sling hecho por "Saber Vivir" para las marujas mañaneras.

NAILED AND SCREWED

Raging stallion

Para encontrar a los hombretones de verdad, con sus pelillos, sus músculos, tatuajes y su actitud castigadora hay que ir a la fuente, y ésta se encuentra en los talleres, con las herramientas, los monos de trabajo y los obreracos sudorosos que en cuanto te descuidas, te suben al banco de trabajo y te atornillan un par de pollas sin que te des cuenta. Bien es verdad que la factura la pagas con muchos menos remilgos.

THE BEST OF JEFF STRYKER

Catalina

Recopilatorio setentero del gran Jeff Stryker, ese "hetero" de rabaco descomunal, que hizo y hace las delicias de todas las generaciones que ven a ese machote en acción, dando morcilla a diestro y siniestro …y también recibiendo. Le costó pero al final puede más un buen fajo de billetes, para deleite del prójimo, que la honra. Claro que luego terminar con 70 años haciendo un show en Las Vegas, dice bastante poco de dicha honra.

FOLSOM MANEUVERS

Titanmen

Estos chicos de Titan tienen una afición tremenda a salir de excursión al bosque. En esta ocasión nos vamos de maniobras. Un comando de élite entrenando sus tácticas en terrenos complicados. Esta serie que llamaron Folsom está siendo todo un éxito y esto se basa en el morbazo y la crudeza que, demasiado frecuentemente, escasea en los otros títulos de la casa. Los habituales y otros tremendos dando uso a sus tácticas de penetración masiva para mantener tu retaguardia cubierta.

ROUGHIN IN

Falcon

Este mes y previendo el fresquito irremediable de las fechas, los chicos de todas las casas parecen haber decidido despedirse del buen tiempo haciendo una acampada en el bosque. Teniendo en cuenta lo rancios que suelen ser los de Falcon, una escapadita y cambio de escenario, siempre se agradece. Sus cuatro escenas de rigor, pero al menos tienes a los pajaritos de fondo viendo como follan estos tiarrones entre la maleza, en el río, en el granero…

HOUSEBOY

Eurocreme

Siempre con la pereza de limpiar la casa y poner un poco de orden en tu cueva. No hay manera, ya lo decía tu madre. Pues estos chicos te traen la solución para animarte. Un servicio muy especial de limpieza que te dejará la casa como los chorros del oro, en pelota picada, un aliciente muy interesante que siempre puede terminar por una limpieza en profundidad de las cañerías. El problema es que no te ahorra tiempo porque te lo pasas mirando al nenazo en bolas mientras frota.

ASS STRETCHER 6

Treasure Island Media

Ya hacía tiempo que no tenías noticias de los chicos de Machofucker. Pues no te apures más porque aquí vuelven al ataque tan bestias como siempre. Una compilación de rabazos de las nacionalidades mejor dotadas, reventando a unos pobres que, a pesar de las quejas, reciben lo suyo sin miramientos. Si te estás preguntando si el gran Igor estaría, no te preocupes porque ese rabaco descomunal ruso, estará reventando como un campeón para tu deleite.

SCORCHED

Indie Boyz

Últimamente tienes dividido el "corazón" entre los ingleses y los checos y es perfectamente comprensible. En esta ocasión son los británicos los que animarán la fiesta. Un grupo de modernas inglesas que no sabes si darles la merienda para que se hagan mayores, o directamente reventarlos como hacen sus amiguitos. Mucho flequillito y mucha carita de niñas buenas pero, ven una polla, y no paran hasta dejarla seca.

Street Dogs en Chueca

Tras una larga noche de juerga por los locales más viciosos de Chueca nuestros Street Dogs madrileños vuelven a casa sin dormir y con ganas de descargar. Empieza la peli con un recorrido por el famoso barrio de Chueca. Manu PerroNash nos conduce por el barrio, morreándose con todo el que se cruza por su camino, de bar en bar hasta llegar al club Strong donde ha quedado con su colega Alex Krum. Juntos cogen la moto y se van para casa. Están tan cachondos que no pueden esperar a llegar al piso para empezar a mear en el mismo parking. Alex Krum le da a Manu PerroNash sus meos; tras lo cual lo arrastra en pelotas al ascensor donde, para no perder el tiempo, siguen con una buena mamada antes de entrar en casa. Buenas mamadas de rabo, folladas, comidas de pies y una follada en la ducha para refrescarse.

Sobre las ocho de la mañana, Ángel Hierro vuelve de juerga todavía caliente y con ganas de guerra. En un golpe de suerte se encuentra a Andy Davidson que está sentado en la calle y que también tiene ganas de rabo. Ángel no se lo piensa dos veces y con un gesto invita a Andy a entrar en su portería. El paquete de Andy y su camisa desabrochada prometen un buen rato de vicio y diversión. La química traspasa la pantalla. En la portería ya empiezan con una buena meada para acabar el polvazo en el recibidor. Ángel Hierro tiene un rabazo gordo, recto y duro; y sabe como clavarlo en la boca y el culo (y vaya culo…!) de Andy Davidson. No os perdáis la follada que le mete con ese pedazo de rabo y como ese culo moreno, duro y redondo se abre como una cueva calentita y tentadora.

Sobre las doce del mediodía Carlos Pires, Jorge Bellantinos y Mario Domenech llegan a casa después del after con un colocón del quince. Jorge Bellantinos está tan borracho que sus colegas lo meten el la bañera para refrescarlo con una buena meada. Acaba con los pantalones hechos trizas y meado de arriba abajo. El polvo continúa en la cama, donde Carlos Pires se encarga de petarles el culo a Jorge y Mario Domenech. Un trío muy morboso con un Carlos Pires muy activo y con una polla muy gorda y rica, un Jorge Bellantinos con un cuerpazo y un culazo increíbles y un Mario Domenech lleno de tatuajes y cara de cabroncete.

Más tarde, en otra parte del barrio, Ángel Hernando está fregando los platos en la cocina de su casa. Tiene cara de pocos amigos. Sólo lleva un delantal puesto que deja su culito al aire. Su hermano mayor Turbo León se acaba de despertar y baja a la cocina con ganas de joder un poco a su hermanito. Turbo se ha enterado de que la noche anterior Ángel Hernando ha estado de juerga por lo bares de Chueca. Empieza a bromear con una salchicha que tiene en la mano y acaba la cosa con una buena follada en la terraza; incluida una meada larguísima.

El DVD cuenta con galería de fotos como extras, demás de trailers de otras producciones de Jalifstudio y el esperado making of. Más de una hora y media de intensa acción al más puro estilo "sexo en chueca". En resumen, nueve tiazos de infarto que hacen crecer la leyenda de los Cerdos Callejeros de Jalifstudio. Para no perdérsela.

TEKKEN 6

Playstation 3
Xbox 360
PC

LUCHA HASTA EL FINAL

Con más de 33 millones de unidades vendidas en todo el mundo, la franquicia número uno en juegos de peleas ruge con su llegada a PS3. Tekken 6 viene armado con increíbles gráficos en alta definición que corren a 60 cuadros por segundo, además de contar con la galería de personajes más impresionante jamás vista en la historia de Tekken. Y por si todo eso fuera poco, espectaculares modos de juego online, y un sistema para personalizar personajes.

Características:
· Gráficos de locura: Los gráficos en alta definición y tecnologías de animación 3-D crean las visuales más impresionantes en la historia de Tekken.
· Impresionante cantidad de personajes jugables: Domina 40 luchadores únicos, representando los estilos de artes marciales más importantes del mundo. Dicha galería incluye 34 personajes de ediciones anteriores, como Jin, Heihachi y Kazuya, como así también 6 nuevos personajes con estilos únicos de lucha y sistemas de combos.
· Customización: Crea nuevos personajes y personalízalos hasta el más mínimo detalle. Retoca sus peinados, apariencia, accesorios de vestuario, tatuajes y mucho más. Luega lleva tu luchador a la arena online.
· Escenarios dinámicos interactivos y destruíbles: Golpea a tus rivales una y otra vez, hasta hacerlos atravesar paredes de concreto, o romper pisos que dan lugar a nuevos escenarios de combate.

LEFT 4 DEAD 2

Xbox 360
PC

MATA ZOMBIS POR DOQUIER

Left 4 Dead 2 es la continuación del juego más vendido y más aclamado por la crítica del exitazo multijugador de Valve, creadores de Half-Life, Portal, Team Fortress y Counter-Strike. Left 4 Dead 2 promete ser uno de los juegos más vendidos en 2009, convirtiéndose en punto de referencia de los juegos de acción cooperativos. Introduciendo el AI Director 2.0, la dinámica de juego de L4D se eleva a otro nivel, proporcionando la habilidad de cambiar los efectos de tiempo, objetos del mundo, los caminos, los efectos y los sonidos para mejorar así el rendimiento. El resultado es una sesión de juego totalmente única, adaptada y pensada para proporcionar una experiencia satisfactoria, original y retadora cada vez que se juegue. Finalmente, con los nuevos Supervivientes, los zombis jefe, armas y objetos, Left 4 Dead 2 ofrece un juego mucho más largo que el original con más misiones cooperativas, más misiones uno-contra-uno, mapas para el modo de supervivencia y mucho más. Apoyado por una campaña de marketing de más de 10 millones de dólares, Left 4 Dead ha vendido unos 2.5 millones de copias desde que se lanzó en noviembre se 2008. Left 4 Dead 2 estará disponible para Xbox 360 y para PC el próximo noviembre.

LA MAFIA MÁS ROSA

Grand Theft Auto: Episodes from Liberty City incluye "The Lost and Damned" y "The Ballad of Gay Tony", juntos en disco en exclusiva para el sistema de videojuegos y entretenimiento Xbox 360 de Microsoft. Grand Theft Auto: Episodes from Liberty City no requerirá una copia de Grand Theft Auto IV, ni conexión a Xbox LIVE, ni disco duro para jugar.

"Liberty City es el mundo de juego más vibrante que jamás hemos creado. La estructura episódica nos ha permitido entrelazar historias, jugabilidad y atmósfera de un modo completamente nuevo", dijo Sam Houser, Fundador de Rockstar Games. "El equipo de Rockstar North se ha superado de nuevo, y ha hecho algo épico y muy innovador. Este episodio se centra en la vida nocturna de élite, en contraste con las bandas moteras retratadas en "Lost and Damned", dándonos un montón de nuevas posibilidades jugables".

El segundo episodio descargable, "The Ballad of Gay Tony" inyecta a Liberty City una sobredosis de armas, glamour e indecencia. Como Luis López, matón a tiempo parcial y asistente a tiempo completo del legendario empresario de la noche Tony Prince (conocido como "Gay Tony"), lucharás con la competencia de lealtades familiares y amigos, y con la incertidumbre acerca de quién es sincero y quién falso en un mundo donde cualquiera tiene un precio.

GRAND THEFT AUTO: EPISODES FROM LIBERTY CITY

Xbox 360

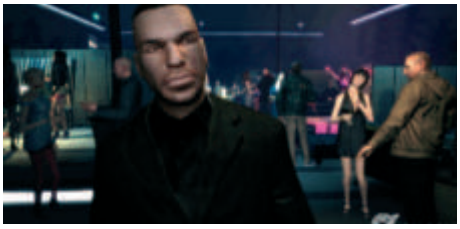

A MODO DE DIARIO ÍNTIMO, LA NOVEL AUTORA MARTA VÁZQUEZ MALLEIRA NOS DESVELA SUS INQUIETUDES E IMPRESIONES SOBRE EL AMOR, LA AMISTAD, LA FAMILIA Y LOS SUEÑOS, EN ÉSTE, SU ÍNTIMO Y PASIONAL ESTRENO LITERARIO.

LA JOVEN ASTURIANA NOS NARRA A TRAVÉS DE DANA, SU ALTER EGO LITERARIO, SU PARTICULAR MANERA DE ENTENDER EL AMOR. LA PROTAGONISTA DEBERÁ SUPERAR SUS RELACIONES ANTERIORES PARA HACER FRENTE A UN NUEVO RETO EN EL JUEGO DEL AMOR, CARMEN. ¿ACASO ENCONTRAR EL VERDADERO AMOR ES UN SUEÑO? ¿SE CONVERTIRÁ EN REALIDAD ESE SUEÑO DE MARTA?

LA AUTORA NOS OFRECE UN RETRATO DEL AMBIENTE EN LAS CIUDADES PEQUEÑAS Y DE CÓMO LOS ADOLESCENTES AFRONTAN SUS PROBLEMAS Y APRENDEN A SUPERARLOS. UNA NOVELA QUE PODRÍA SER EL REFLEJO DE LAS ADOLESCENTES LESBIANAS QUE DESCUBREN SU SEXUALIDAD Y NO TIENEN NINGÚN TEMOR A VIVIRLA EN COMPLETA LIBERTAD Y VISIBILIDAD.

UN LIBRO CARGADO DE EMOCIÓN Y DE VIVENCIAS PERSONALES, REALES O IMAGINADAS, QUE PONE DE MANIFIESTO LAS PREOCUPACIONES DE LOS ADOLESCENTES.

La asturiana Marta Vázquez publica su primera novela 'Quédate para siempre'. En este primer título de la joven escritora, Marta se sincera para descubrirnos sus inquietudes e impresiones sobre el amor, la amistad o la familia. Un libro cargado de emoción y de vivencias personales, reales o imaginarias, que pone de manifiesto las preocupaciones de los adolescentes.

'Quédate para siempre' es el diario de la joven Dana. ¿Es la protagonista de la novela tu alter ego literario?
La protagonista de la novela podría considerarse el alter ego de cualquier adolescente y no tan adolescente a quien le pueda interesar la temática de la que trata. Todo el mundo ha pasado por amores, desamores, dudas, prejuicios… Obviamente en muchos aspectos me siento identificada con Dana, mi personalidad es muy semejante a la de ella; pero en otros muchos, por suerte o desgracia, no los comparto para nada.

¿Qué compartes con ella? ¿Qué hay de real en 'Quédate para siempre?
El humor y la sinceridad de Dana cuando habla de sus parejas y de sus vivencias puedo compartirlos. Soy una persona muy sincera en esos aspectos. `Quédate para siempre` es real como el día a día, todo pasa, todo puede pasar. Son demasiados sentimientos y vivencias las que ocurren en el transcurso de estas páginas.

Dana anhela encontrar el amor verdadero, ¿crees que existe el verdadero amor?
Dana es una persona que ha sufrido mucho a lo largo de su vida y eso la ha marcado. Su deseo es encontrar a alguien que le de seguridad, estabilidad, que esté ahí cuando sus fuerzas flaqueen y que la cuide y mime mucho. Está claro que eso tarde o temprano a Dana y a cualquier persona le tiene que llegar, supongo que será a lo que llaman verdadero amor, algo que cuando lo tienes no quieres que se vaya de ningún modo y dices eso de 'Quédate para siempre'

QUÉDATE PARA SIEMPRE
Marta Vázquez Odisea Editorial

¿Qué es lo que te animó a escribir el libro?
Ahí tuvieron que ver varios factores: vivencias personales, cosas que observo, la vida misma, pero sobre todo leer "Dime que me amas" de la maravillosa Aida Arguelles. Escribir es una manera de desahogarme y de refugiarme en un mundo cargado de sentimientos y emociones que quizás sólo yo entiendo o a veces ni eso. Además mis amigas siempre que leían escritos míos decían que porque no escribía un libro, algo más extenso y así surgió.

Tu obra habla de la visibilidad lésbica, ¿es difícil ser lesbiana en una ciudad pequeña? ¿Hay más prejuicios?
Creo que con el paso de los años esto ha ido cambiado de manera muy marcada. Hace años no se podía casi ni mencionar la palabra gay o lesbiana. A día de hoy no es así y me alegro. No se trata de que haya prejuicios o no, se trata de que en una ciudad pequeña todo el mundo habla y, generalmente, quien más habla es quien más tiene que callar. No puede compararse Oviedo con Madrid, ni en cuanto a dimensiones ni mentalidad, y esto queda reflejado en el libro.

¿Este primer relato te ha animado a seguir escribiendo?
Este primer relato me ha servido de ayuda para ver que todo esfuerzo tiene su recompensa. Cuando escribía el libro llegaban momentos de desesperación, de querer dejarlo todo en la estacada porque no encontraba un hilo conductor, un argumento que seguir, algo que me hiciera ver que había más salidas para el transcurso de él. Las horas me pasaban muy rápido y mi objetivo cada día se iba haciendo más y más pequeño pero al final cierto día vi la luz y terminé de escribirlo. Así que por supuesto que me ha animado a seguir escribiendo.

¿A qué famoso/a recomendarías tu novela?
Por ganas diría que a las cantantes Ondina y Bebe mis dos grandes ídolos que espero conocer algún día. Me gustaría que leyeran mi novela, que se metieran dentro de toda la trama y que opinasen, al igual que yo escucho sus canciones y me llegan muy dentro.

¿A quién le gustará 'Quédate para siempre'?
Sinceramente pienso que puede llegar mucho más a chicas adolescentes que tengan dudas, miedos que no se atrevan a ser realmente felices por miedo a ser juzgadas. Imagino que también a alguien que quiera pasar un buen rato leyendo una novela, con una protagonista un tanto peculiar que va dar mucho que hablar a lo largo del libro.

Aprovecho esta oportunidad que me brinda la revista Gay Barcelona para agradecer a toda la gente que me ha apoyado siempre y en especial a mi familia por la sorpresa que se ha llevado. Animo a la gente que la lea, que disfrute, que se sumerja por las páginas con el mismo entusiasmo que yo las escribí y para cualquier duda, sugerencia, inquietud estaré a vuestra disposición en marta.vazquez@asturias.es

BARCELONA'S EVER CLASSIC
NEW CHAPS
JEANS, BEARS, LEATHER BAR
SI NO LO CONOCES
ESTA ES TU OPORTUNIDAD
TFNO. 93 215 53 65
DIAGONAL, 365 - 08037 BARCELONA

METRO
disco
ahora bajo tierra
estarás en la gloria
SEPÚLVEDA, 185 - 08011 BARCELONA - TEL. 933 235 227
www.metrodiscobcn.com

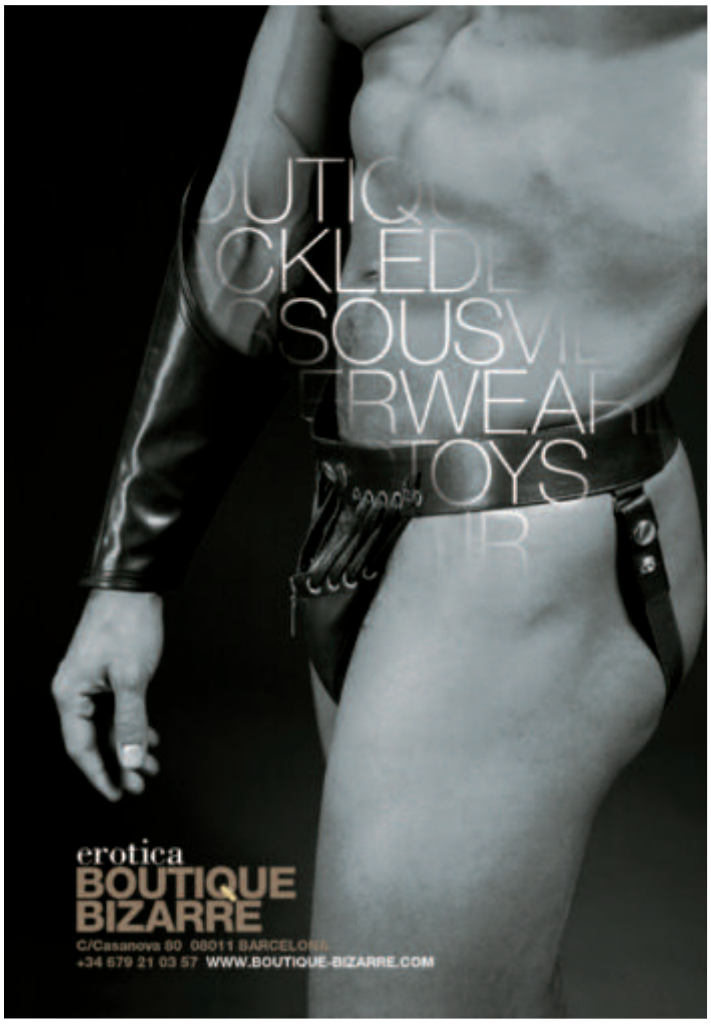
erotica
BOUTIQUE
BIZARRE
C/Casanova 60 08011 BARCELONA
+34 679 21 03 57 WWW.BOUTIQUE-BIZARRE.COM

LO NUEVO DE ALEJANDRO SANZ

Tommy Torres es el encargado de la producción del álbum de Alejandro Sanz de 2009, el undécimo (octavo de estudio), titulado Paraíso Express. "Ha sido muy fácil trabajar con él", comenta Alejandro sobre Torres, "es un hombre que estudió en Berklee y que tiene una preparación musical muy importante. Le dije que quería que fuera un pop muy británico y con ese toque rock que las propias canciones piden. Tommy hizo una lectura perfecta en ese sentido. Todo fluyó de una manera muy natural". Una colección de 10 canciones, todas compuestas por Sanz, para las que se anuncian letras de los temas muy profundas. "En este disco he compuesto primero la melodía y después la letra. Es un disco más rockero que los anteriores, con un rock elegante y más positivo en las letras, con un espíritu más alegre y más rítmico" declara Alejandro.

Como primer single, Looking for paradise, un dueto con la talentosa Alicia Keys. La canción Peter Punk según el artista "habla de las diferentes formas en que el tiempo Pasa para las personas. Para mi, el paso del tiempo no tiene que impedirnos conservar intactas las ilusiones y los sueños...

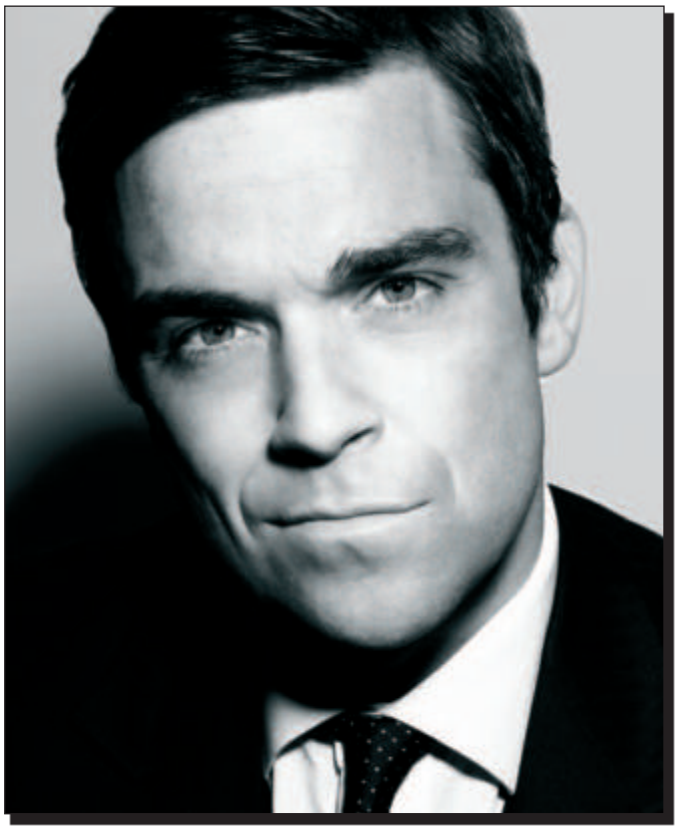

ROBBIE WILLIAMS

Reality killed the video star es el título del álbum de 2009 de Robbie Williams. Es su octavo disco de estudio, con Bodies como adelanto. Tanto el single como el álbum han sido producidos por Trevor Horn, y han sido grabados y mezclados en Londres. El título es una referencia al "Video killed the radio star", un tema popularizado por The buggles, antiguo grupo de Horn; aunque la canción no era original de ellos. El álbum se compuso en su mayor parte en el estudio casero de Robbie. Entre los artistas que colaboraron escribiendo y componiendo están Danny Spencer & Kelvin Andrews, Brandon Christy, Craig Russo, Richard Spencer y Scott Rudin, Chaz Jankel, Guy Chambers y Fil Eisler. "Nunca me he sentido tan positivo sobre cualquier disco que he hecho antes", ha comentado Williams.

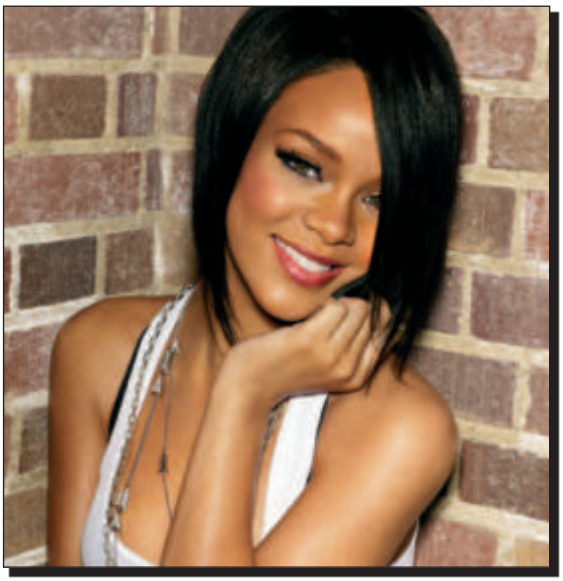

RIHANNA, EL RETORNO DE LA NUEVA DIVA

"Rated R" es el título del cuarto álbum de estudio Rihanna. Como primer single, Russian Roulette, un tema compuesto y producido por Ne-Yo, quien ha facturado algunos éxitos de Rihanna (Unfaithful, Hate That I Love You o Take A Bow).
Se trata de una metáfora sobre una relación disfuncional. El vídeo de la canción corre de cuenta del director Anthony Mandler.
Además de Ne-Yo, en "Rated R" participan productores como Justin Timberlake, The-Dream, Tricky Stewart, Chase & Status o Stargate.

EL OTOÑO DE NORAH JONES

The fall es el cuarto álbum de estudio de Norah Jones con Blue Note Records – EMI, en el que la artista se aleja del jazz. Con aires más cercanos al pop, tocando más la guitarra que el piano. Un cambio que se debería a la influencia del trabajo junto a su proyecto paralelo, el grupo de country alternativo, The Little Willies. Jones ha escrito casi todas las canciones durante dos años desde que finalizara su gira con el álbum "Not too late" en 2007. Con la producción de Jacquire King (Kings of Leon), colaboran en la composición Ryan Adams, Will Sheff y el colaborador habitual de Jones, Jesse Harris.

LEONA LEWIS, EL ECO DE UNA ESTRELLA

Echo es el segundo álbum de Leona Lewis, en el que colabora Justin Timberlake aportando voces y producción. Participa en la canción Don't let me down. Entre sus influencias para el disco, un sonido rockero y las melodías de Chris Martin (Coldplay). "He titulado a mi álbum Echo, debido a que un eco describe un sonido grande y orgánico", comenta la artista. Como primer single Happy, compuesto por Leona Lewis, Evan Bogart y Ryan Tedder (de One Republic). Los dos últimos ya compusieron Bleeding Love, el gran éxito del primer álbum de Leona, Spirit. Es un medio tiempo tirando a balada, los primeros 53 segundos sólo con su voz en un registro medio-grave.

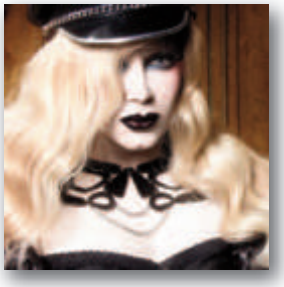

Didi Escobart (Diossa)

ROSARIO FLORES

Rosario jalea y palmea, y mueve las manos y el pelo como si La Faraona todavía estuviera, como si la poseyera

Es flaca como una gacela, o como una garza, o incluso como una culebra, pero por dentro es como un toro negro, porque es de casta. Es como un estilizado toro; felino, alado, y por tanto fabuloso, imposible, pero toro al fin y al cabo. Toro bravo, porque sale al ruedo, al escenario, con ímpetu que le fue grabado en las venas. Toro mitológico, toro humano. Si fuera aún más del sur sería una pantera negra, como esos ojos moros, como esas pestañas y esas cejas. Pero a la vez hace suyos los colores, y el Arco Iris parece que sale de su melena, convirtiendo en una bandera multicolor su cabellera. Rosario, flamenca y morena, es gitana y es hippie a partes iguales, es tradicional y también es moderna. A ella no le ha hecho falta una peineta, si ya su madre fue vanguardia, y su casa guarida de bohemios, vividores y poetas.

Rosario, la niña, hace mucho que es una mujer, una mujer enjuta, que canta y que cuenta. Le canta a su padre, a su madre, a su hermano, a su hija y a la vida entera. Sí, a su hija que también es una Lola, como aquella que fue su abuela, y así le devuelve al universo la gracia de donde vino, y mirando su cara se evade de la pena. Pero sería su hijo Antonio, Antonio como El Pescaílla, su padre, quien rizaría el rizo hasta emular los que cuelgan de su madre, al nacer muchos años después, pero el mismo día que Lola Flores, ese veintiuno de febrero.

Rosario es, de entre las flores, una amapola que prendió en un geranio, pues no tiene pinchos de rosa ni aires de gardenia. Y no habita tras las rejas de la ventana, en una maceta de barro, que es una flor que ella misma lleva prendida entre los rizos del pelo, cerca de la cabeza, y enganchada en un ojal de la camisa, esa camisa anudada que muestra su piel canela, para estar cerca del corazón y así mantenerse fresca.

Corre por el escenario que se las pela, folclórica rockera, salsera, rapera. Presenta a sus músicos, brinca, maulla, gira, da vueltas y vueltas. Emana energía, y energía de la buena. Y viene esa rumba, y va esa balada, y lanza un ¡ay! al respetable, y contagia a todos, y embruja mientras está en escena. Rosario, Rosarillo, es de ley, es artista, como su hermana Lolita, como aquel hermano creador de grandes letras.

Rosario jalea y palmea, y mueve las manos y el pelo como si La Faraona todavía estuviera, como si la poseyera. Porque ella es la mejor de las secuelas. Rosario, sí, es de casta, es artista por parte de padre, de madre y, sobre todo, por parte de ella. Llena el escenario con su delgadez, con su tronío, con quejío que eleva a las estrellas. Rosario del sur, Rosario tribal, Rosario torera. Rosario es un rosario de cuentas negras.

VEN A PROBAR LA NUEVA VODKA VOX
CON TU REFRESCO FAVORITO,
TODAS LAS TARDES DE 17H. A 22H.
Y NOSOTROS TE INVITAMOS A
LA SEGUNDA RONDA... PORQUE
SEGURAMENTE REPETIRÁS!
VOX.
2X1
DACKSY
COCKTAIL BAR
WWW.DACKSY.ES
ABIERTO TODOS LOS DÍAS 17H/03H CONSELL DE CENT 247 08011 BARCELONA

BUTCH BEAR
BARCELONA
BEARS
MUSCLEBEARS
ADMIRADORES
SÁBADO 28 DE NOVIEMBRE
FIESTA ES COLLECTION
DESDE LAS 24:00 A 03:00 H.
Abierto todos los Viernes, Sábados y Vísperas de Festivos
ENTRADA GRATUITA - FREE ENTRANCE
Diputació 206
(Entre Muntaner y Aribau)

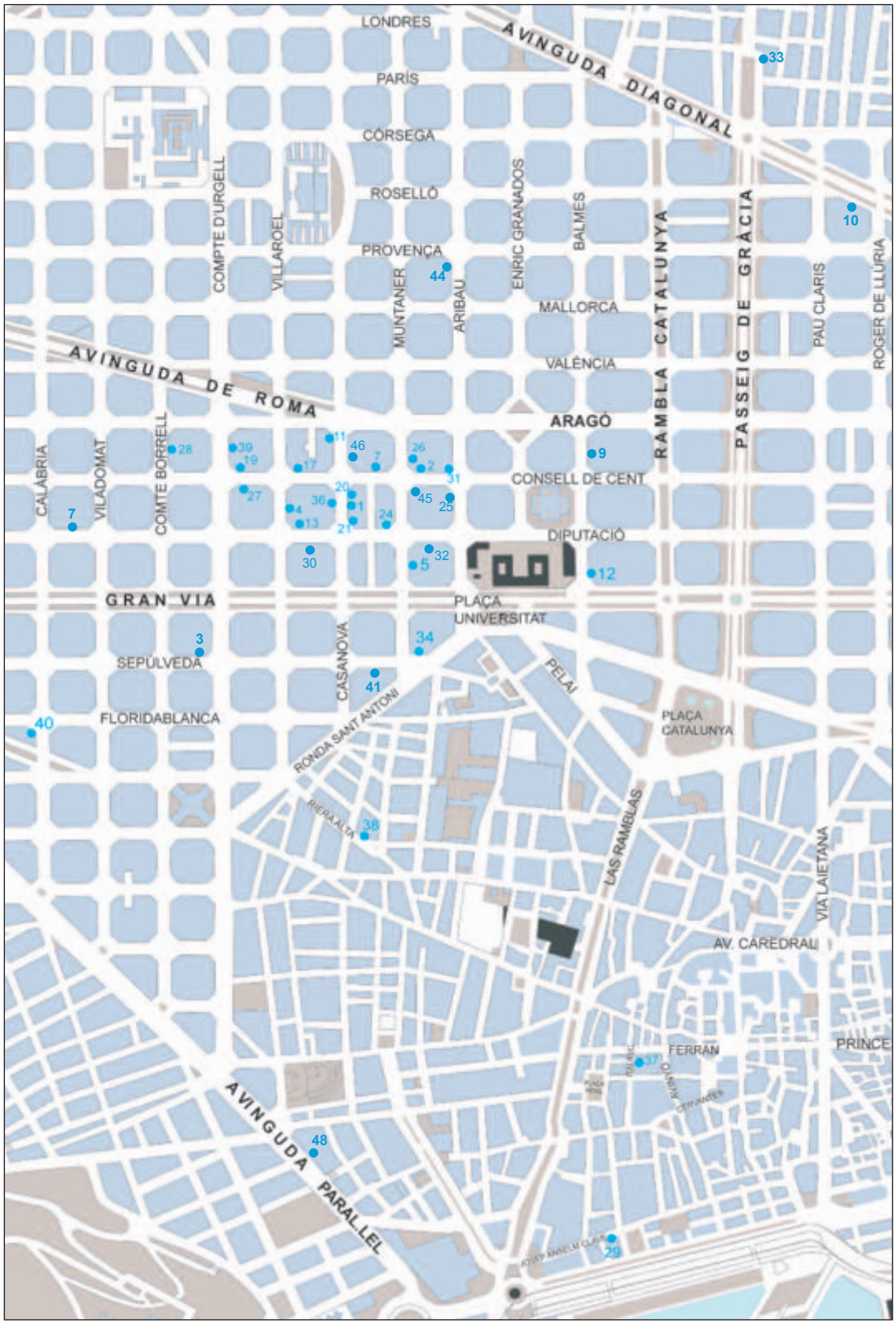

ALDACRISDENTAL
TÚ CENTRO DE ESTÉTICA DENTAL GAYFRIENDLY
YOUR GAYFRIENDLY AESTHETIC DENTAL CENTER

RIERA BLANCA 7, 1º 2ª
BARCELONA
TEL. 93 333 70 22

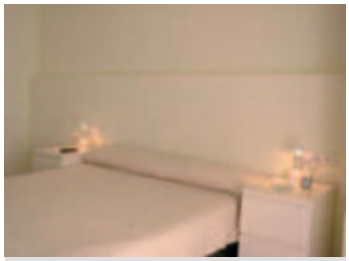

Hostal Barcelona City Centre **Balmes 60.Entlo**
Hostal céntrico en la zona gay. Todas las habitaciones con baño completo, TV, aire acondicionado, WIFI gratuito. Visita www.barcelonacitygay.com para más información. Tel. +34 653900039 **08**

Sauna Galilea **Calabria 59**
Cuatro plantas de placer. Darkroom, cabinas, cine, internet, jacuzzi, sauna y bar. El morbo te está esperando. Abierto de lunes a jueves 16h-00h. y fines de semana 24h. www.saunagalilea.com **40**

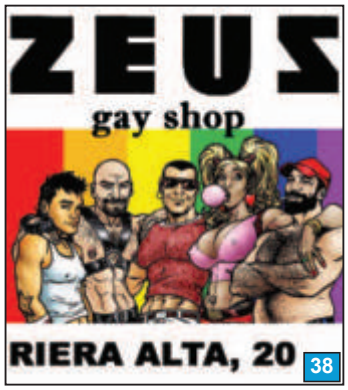

Tafino **Consell de Cent 193**
Para disfrutar de una velada agradable y tranquila y sin aglomeraciones donde el trato exquisito hacia el cliente es uno de sus mayores logros Tafino es, en realidad, una fusión de estilos. **19**

Sauna Buenos Aires **Urgell 114**
Situada en la zona centro. Abierta las 24, cuenta con 20 cabinas, jacuzzi, sauna, masajes, bar, cuerto oscuro y UVA vertical. Aprobecha los pases descuento de fin de semana. Tel. 93 3238199 **39**

BARES

01. **Bacon Bear Bar.** Casanova 64
32. **BUCH BEAR.** Diputació 206
02. **Dacksy.** Consell de Cent 247
04. **El Cangrejo del Eixample.** Villarorel 86
41. **Museum Café & Club.** Sepúlveda 178
Átame. Consell de Cent 257
Bar Cine Arenas. Tarragona 7
Dora Opera Café. Villarroel 96
Dietrich. Consell de Cent 255
La Chapelle. Muntaner 65
Lust. Casanova 75
Zeltas. Casanova 75
Mandarina. Diputació 157

PUB'S & CLUB'S

10. **New Chaps.** Av. Diagonal 365
Berlin Dark. Passatge Pruneda 18
Quizás Fetish Men Bar. Diputació 161

RESTAURANTES

11. **Castro.** Casanova 85
12. **dDivine.** Balmes 24
13. **El Bierzo a Tope**. Diputació 159
35. **Geen & Wich.** Casanova 46
30. **Marquette.** Diputación 172
07. **Mediterrani.** Diputació 73
17. **Sazzerak**. Consell de Cent 211
19. **Tafino.** Consell de Cent 193
Aquarella Music Restaurant. Gran Via 572
El Berro. Diputació 180
La Bodegueta. Muntaner 64
Pitel.lo. Consell de Cent 313
The Pink Elephant. Villaroel 82
Venus Delicatesen. Avinyó 25

TIENDAS / MODA / COMPLEMENTOS

20. **DGM.** Casanova 74
21. **ES4U.** Casanova 56
45. **ES COLLECTION.** Consell de Cent 218
22. **Fashion Flor. Floristería.** Muntaner 20
23. **Next.** Aribau 114 Local 3
24. **Next Level.** Diputació 189
25. **Ovlas**.Aribau 31
26. **Ritual.** Muntaner 58
American. Consell de Cent 241, Casanova 80
Boxer. Carretes 71
Boys & Girls. Carme 112
Condoneria. Plz Sant Josep Oriol 7
E-male. Consell de Cent 236
Zona Eleven. Muntaner 61 y 75

ESTÉTICA. RELAX

27. **Esencial Relax.** Consell de Cent 204, E.2ª
03. **Clinica Sveltia.** Sepúlveda 125
Beauty Dreams. Muntaner 66

PELUQUERÍAS

Butterfly Imatge. València 181
Cut. Casanova 72
Fashion Chaining. Diputació 159
Powerfull. Diputació 191

SALUD

28. **BCN Checkpoint VIH/SIDA-ETS**
Comte Borrell 164 bajos. Tel. 933182056
Aldacris Dental. Riera Blanca 7, 1º 2ª

LIBRERÍAS

29. **Antinous.** Josep Anselm Clave 6
21. **Nosotr@s.** Casanovas 56

ALOJAMIENTOS

31. **Hotel Axel.** Aribau 33
09 **Hostal Barcelona City Centre.** Balmes 60
Hotel California. Rauric 14
Hostal Barcelona City Ramblas. Ramblas 133
Hostal Barcelona City Urquinaona. Bailén, 13

DISCOTECAS

33. **Martin's.** Paseo de Gracia 130
34. **Metro Disco.** Sepúlveda 185

SEXSHOP

46. **Boutique Bizarre.** Casanova 80
37. **Sestienda.** Rauric 11
38. **Zeus**. Riera Alta 20
Bluestar. Av. Roma 153
Nostromo. Diputació 208

SAUNAS

39. **Sauna Buenos Aires.** Urgell 114
40. **Sauna Galilea.** Calabria 59

SERVICIOS / VARIOS

Reformas GRUP 4. Psg. Sant Joan 149
L'Arc de L'Eixample. Veterinario.
Muntaner 6
Ricardo de la Rosa. Abogado.
Benet i Mateu 57 bajos

INFORMACIÓN GLTB

48. **Programa GLT de la Generalitat**
Paral.lel 52 - Edifici Santa Madrona 4ª plta.
44. **StopSida.** Muntaner 121, entlo. 1ª
Tel. 902 10 69 27. Horio de 10-14h y 16-20h.
Coordinadora Gai Lesbiana.
Violant d'Hongria 156. Tel. 932980029
Gaispositius. Violant d'Hongria 156.
Tel. 932980642. Horario de 10 a 14h.
Casal lambda.
Verdaguer i Callis 10. Tel. 933195550
Grup d'Amics Gais.
Gran de Sant Andreu 111. Tel. 620550768
Col.lectiu Gai de Barcelona.
Pg. Valari Serra 23. Tel. 609922789

New Chaps **Diagonal 365**
El genuino club leather & jeans de Barcelona. Frecuentado principalmente por hombres muy masculinos, osos y maduros. Dos plantas. Abierto todos los dias. Fiestas mensuales. **10**

ALOJAMIENTOS

16. **Madrid House.** Barbieri 1 - 1ºDerecha

BARES - CAFÉS

07. **D'Mystic**. Gravina 5
10. **El Jardín**. Infantas 9
Antik Café. Hortaleza 4
Baires Café. Gravina 4
Café Acuarela. Gravina 10
Café Colby. Fuencarral 52
Figueroa. Augusto Figueroa 17
Isolee. Infantas 19
La Troje. Pelayo 26
Laan Café. Pelayo 28
Mamá Inés. Hortaleza 22
Museo Chicote. Gran Via 12
My Way Café. San Bartolome 10
Truco. Plaza de Chueca
XXX Café. Clavel esquina Reina

PUB'S - CLUB'S

Anoite. Hortaleza 43
Bears Bar. Pelayo 4
Chueca Friend´s. Plaza de Chueca 9
Cooper. San Vicente Ferrer 34
Cruising. Benito Pérez Galdos 5
Delirio. Libertad 20
El 22 de San Marcos. S. Marcos 22
Eagle. Pelayo 30
Enfrente Bar. Infantas 12
Hot. Infantas 9
LL Bar. Pelayo 11
La Bohemia. Plaza de Chueca 9
Leather. Pelayo 42
Local. Libertad 28
Odarko. Loreto y Chicote 7
O'Clock. New Bears Bar. San Marcos 11
Querelle. Lavapies 12
Sacha´s . Plaza de Chueca 1
Soho. Plaza de Chueca 6
Sugus Club. Pelayo 4
SX Men Club. Augusto Figueroa 21
Tank. Loreto y Chicote 7
Truck. Libertad 28
Truco. Gravina 10
The Paw. Calatrava 29
The Paso. Costanilla de Capuchinos 1

DISCOS - DANCE CLUB'S

Royal Dance @ Cool. Isabel la Católica 6
Black and White. Libertad 34
Escape. Gravina 13
Griffin's. Marqués de Valdeiglesias 6
Mito. Augusto Figueroa 3
Medea. Cabeza 33
Ohm @ Bash. Plaza de Callao 4
Strong Center. Trujillos 7
Sunrise. Barbieri 7
Tábata. Vergara 12
The Moon. Aduana 21
The Room. Arlaban 7
The Angel. Campoamor 11
Truck. Libertad 28

LIBRERIAS

02. **Berkana**. Hortaleza 64
05. **A Diferent Life.** Pelayo 30

RESTAURANTES

09. **El Rincón de Pelayo**. Pelayo 19
El Armario. San Bartolomé 7
Colby. Fuencarral 52
Divina la Cocina. Colmenares 13
Kolabora. Libertad 23
Lombok. Augusto Figueroa 32
Momo. Libertad 8
Sama Sama. San Bartolome 23
Vegaviana. Pelayo 35

SAUNAS

17. **Príncipe**. Travesía de las beatas 3
Adán. San Bernardo 38
Alameda. Alameda 20
Caldea's. Valverde 32
Center. Cuesta de Sto. Domingo 1
Comendadoras. Pl. Comendadoras 9
Cristal. Augusto Figueroa 17
Men. Pelayo 25
Plaza. Gran Vía 88

SEX SHOPS

08. **City Sex Store**. Hortaleza 18
American. Montera 13
Amantis. Pelayo 46
California. Valverde 20
Fantasías. Santa Maria Micaela 4
Foxy Lady. La Cruz 26
Happy Sex.Fuencarral 101
La Busca. Hortaleza 2
Play Sex Store. Pelayo 31
Sr Goma. Libertad 37

TIENDAS

06. **SR - Leather Shop.** Pelayo 7
Alegria. Hortaleza 46
Alegria. Augusto Figueroa 15
Mírame. San Marcos 12
Nino's. Augusto Figueroa 15
Alone 54. Hortaleza 54
La Catredal. San Gregorio 3
Dresscode. Pelayo 14
Glass Room. Fuencarral 51
Jepa. Gravina 14
Jungle. Hernán Cortés 18
Peter Cook. Pelayo 12
Star Madrid. Fuencarral 14
Top Madrid. Hortaleza 27

Trilogia. Gravina 17
Trabalú. Hortaleza 62
V&P. Hortaleza 48
XXX Shop. San Marcos 8
XXX Store. Pelayo 2
Zapateria T2[in]. Hortaleza 48
Zocco. Hortaleza 48

AGENCIAS DE VIAJE

04. **Chueca Travel.** Gravina 25
Viajes La Lupe. San Bartolomé 3

City Sex Store **Hortaleza 18**
Multiespacio funcional donde poder comprar libros, revistas o refrescos. En el piso superior se encuentra un moderno sex shop con más de 4000 DVD´s. Tel. 91 181 27 23 **08**

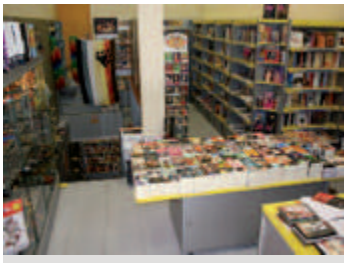

A Diferent Life **Pelayo 30**
Librería gay donde podrás encontrar cualquier libro y DVD de tematica LGTB o comprar aquellos complementos que tanto te gustan.
Tel. 91 532 96 52 **05**

Madrid House **Barbieri 1**
En pleno barrio de Chueca, un nuevo alojamiento con todo tipo de detalles y comodidades, el diseño y la funcionalidad son su característica.
Tel. 651 387 535 **16**

Chueca Travel **Gravina 25**
Agencia de viajes especializada en viajes para el publico gay. El trato personalizado, siempre pensando en tus necesidades son nuestro mejor valor añadido. Tel. 91 532 83 76 **04**

ALOJAMIENTOS

1. **Hotel-SPA Parrots.** Joan Tarrida 16
Hotel Liberty. Illa de Cuba 45
Antonio's. Passeig Vilanova 58
Hotel Los Globos. Av.N.S. Montserrat s/n
Hotel Romantic. St. Isidro 33
Hotel La Renaixença. Illa de Cuba 7
Hostal Termes. Termes 9
Outlet 4 Spain. Frances Gomà 20
Stay Sitges. San Sebastià 46

TIENDAS

6. **Alberto.** Joan Tarrida 1
8. **Dive Boutique.** St. Francesc 33
2. **Dive Plus.** St. Francesc 36
4. **Jazz Boutique.** Donaire 20
5. **Les Garçons.** St. Gaudenci 12
7. **Ovlas.** St. Francesc 22
25. **ES4U.** Sant Pere 5
Rift. San Gaudenci 8
La Traditeca. San Francesc 1-3
Franc. Parellades 64
Extreme. Parellades 26
EXE. San Francesc 37-39
Origen Sitges. San Pere 1

BARES

9. **El Horno.** Joan Tarrida 6
10. **El Piano.** Bonaventura 37
17. **La Locacola.** Bonaire 35
11. **Le Male.** Centro Comercial Oasis - 28
12. **Man.** Bonaventura 19
13. **Orek's.** Donaire 13
14. **Parrot's Terrace.** Plaça Indústria 3
21. **Parrot's Pub.** Plaça Indústria 2
15. **Privilege.** Bonaire 24
16. **XXL.** Joan Tarrida 7
Azul. Bonaventura 10
B Side. Sant Gaudenci 7
Bear's. Bonaire 17
Bourbon's. Buenaventura 13
Blondies. Port Alegre 10
Café Art. St. Francesc 44
Casablanca. Pau Barrabeig 5
Comodín. Tacó 4
El Candil. Carreta 9
Marypili. Joan Tarrida 14
Mediterráneo. Bonaventura 6
New Port. Taco 1-3
Perfil. Espalter 7
Phillip's. Port Alegre 10
Prinz. Nou 4
Seven. Nou 7

RESTAURANTES

18. **El Jardín.** Bonaire 26
19. **Ma Maison.** Bonaire 28
20. **Parrots.** Joan Tarrida 18
23. **Porthos.** Espalter 23
Alma. Tacó 16
Beach House. Sant Pau 34
El Trull. Moceen Fèlix Clarà 3
El Castell. Carreta 21
Flamboyant. Pau Barrabeig 16
La Borda. Bonaventura 5
Mezzanine. Espalter 8
Margarita. Pg. de la Ribera 8
Trull. Pge. M. Fèlix Clara 3
Ó Vesuvio. Carreta 10

DISCOTECAS

22. **Organic.** Bonaire 15
Trailer. Ángel Vidal 36

SAUNAS

24. **Sauna Sitges.** Espatller 11

ANIVERSARIO DE MARQUETTE

ANIVERSARIO DE MARQUETTE

Sergio Satanassa muy bien acompañada (derecha)

FIESTA MARQUETTE EN METRO DISCO

FIESTA MARQUETTE EN METRO DISCO

BIM BAM BUM

BIM BAM BUM

El Restaurante Marquette celebró su aniversario con una fiestón en su restaurante de lo más concurrido, con animación incluida de la mano de nuestro queridísimo e incombustible donde los haya Sergio Satanassa (*¡un besso Maricón!*). En el Bim Bam Bum continuaron durante octubre sus fiestas con la mejor y más variada *fauna* de la noche.

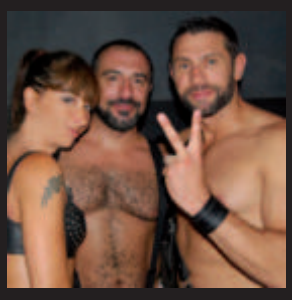

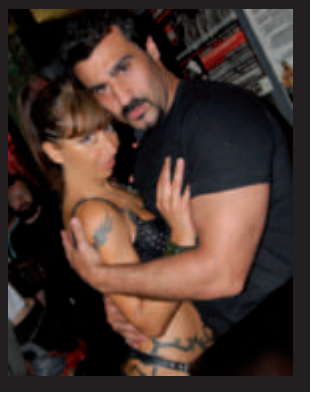

Sylvie, una de las más queridas rrpp de la noche del ambiente de Barcelona, nos deja y se muda a Brasil, por eso, todos sus amigos - y no pocos - le organizaron una fiesta de despedida en la Disco Martin's, te echaremos de menos, ¡suerte en tu nueva etapa!

Este pasado 17 de octubre, en BUTCH BEAR BARCELONA (Diputació 206) tuvo lugar la fiesta de inauguración de la nueva tienda Boxer Barcelona. Como siempre, Tato de anfitrión, se encargó personalmente de animar y saludar a todo el mundo que asistió a la fiesta. Atentos a este mes de noviembre, porque también promete ser muy muy caliente las fiesta de fin de mes.

DAVID BISBAL
Tres años después titulado 'Sin mirar atrás', cuyo primer single es 'Esclavo de tu amor'.
Lugar: Palau de la Música Catalana
Fecha: 25/11/2009

GOSSOS
'Oxigen' es el último álbum de esta banda que celebra los 15 años en la música..
Lugar: Teatre Kursaal de Manresa
Fecha: 28/11/2009

JULIETTE & THE NEW ROMANTIQUES
Ahora Juliette ha disuelto The Licks para crear Juliette & The New Romantiques.
Lugar: Sala Apolo
Fecha: 27/11/2009

MUSE
'The Resistance', su nuevo y esperado álbum que es fiel al personal e inimitable sonido de Muse.
Lugar: Palau Sant Jordi
Fecha: 27/11/2009

RAMMSTEIN
Tras 'Reise Reise', regresaron con nuevo trabajo, 'Rosenrot' en 2005. Ahora preparan nuevo trabajo.
Lugar: Palau Olímpic de Badalona
Fecha: 12/11/2009

SIDONIE
Su sexto álbum, tras el recopilatorio 'La estación libélula', 'Fascinado' y 'Costa azul', es 'El Incendio'.
Lugar: Sala Apolo
Fecha: 20/11/2009

SIMPLE MINDS
Siguen dispuestos a demostrar que tienen mucho que ofrecer presentando un nuevo CD, Graffiti Soul.
Lugar: Razzmatazz 1
Fecha: 17/11/2009

NOA
Ahora regresa con un nuevo disco, titulado 'Genes & Jeans'.
Lugar: Teatre Auditori Sant Cugat
Fecha: 26/11/2009

MARILYN MANSON
Regresa con 'The High End of Low', el que es el séptimo álbum de la banda.
Lugar: Club Sant Jordi
Fecha: 04/12/2009

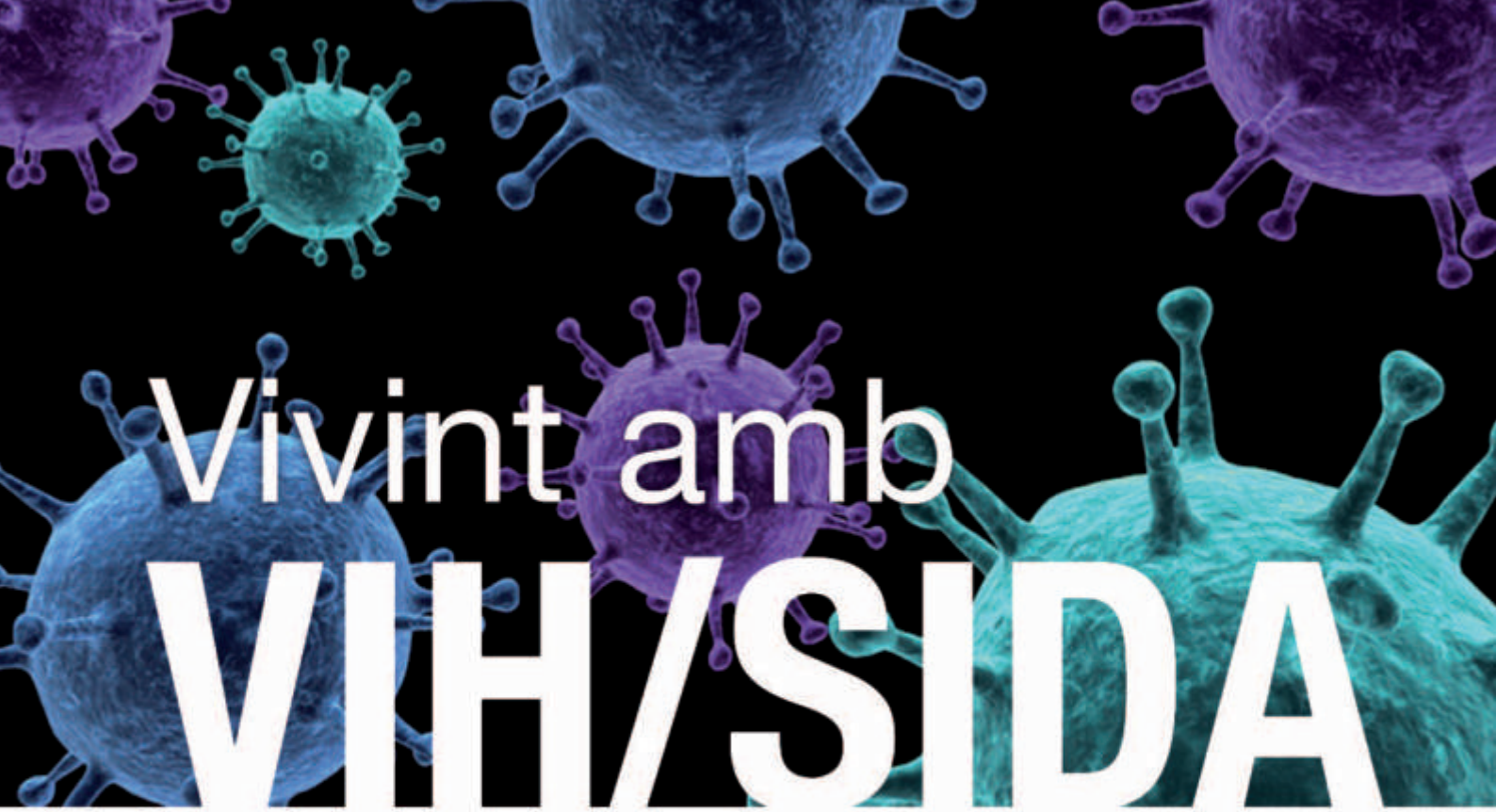

Vivint amb VIH/SIDA

VI Jornada de promoció de la salut i qualitat de vida per a persones amb VIH/SIDA

Informa't dels últims avenços en VIH/Sida per part de reconeguts experts
Relaciona't amb altres persones amb VIH/Sida i comparteix la teva experiència

25 de novembre de 2009

Hotel Barcelona Catalonia Plaza
Plaça d'Espanya 6-8
08014 Barcelona

Inscripció gratuïta
Places limitades.
És imprescindible confirmació d'assistència al telèfon:

93 318 20 56

Promou:

hispanosida

Gaispositius

Hi col·labora:

Abbott
A Promise for Life

GB

PROGRAMA

16:00 Lliurament de materials

16:15 Benvinguda i inauguració

16:30 Nous avenços en el terreny del VIH
Dr. Esteban Martínez (Hospital Clínic)

17:15 Interpretació de les analítiques: Què hem de tenir en compte?
Jorge Saz (Projecte dels NOMS-Hispanosida)

18:00 Pausa - Cafè

18:30 Virus del Papil·loma Humà en persones VIH+
Dra. Sara Villar del Saz (Hospital Vall d'Hebron)

19:15 Trastorns neurocognitius i salut mental
José A. Muñoz (Hospital Germans Trias i Pujol)

20:00 Interactiu: Preguntes i respostes Comparteix coneixements
Ferran Pujol (Projecte dels NOMS-Hispanosida)
Joaquim Roqueta (Gais Positius-CGL)

21:00 Cloenda

ODONTOLOGÍA GENERAL
PERIODONCIA
ORTODONCIA
IMPLANTES
PRÓTESIS
ALDACRISDENTAL
TÚ CENTRO DE ESTÉTICA DENTAL GAYFRIENDLY
Las mayores facilidades de pago
Financiamos tus tratamientos
RIERA BLANCA 7, 1º 2ª - BARCELONA - TEL. 93 333 70 22